朝鮮日報
朝刊
本紙朝夕刊十二面
編輯兼發行人 方應謨
印刷人 崔益進
發行所
京城府太平通一丁目六一
株式會社 朝鮮日報社
〈購讀料〉 [illegible]
〈廣告料〉 [illegible]

社說

鑛業警察規則實施
工場法도急速實施하라

一

最近朝鮮의 鑛業界는 一般工業의 發展과 이에 伴하는 鑛產物의 需要增加로 未曾有의 活況을 呈하게되엿다。特히 金鑛業과 가튼것은 輓近 金市價의 昂騰과 當局의 產金奬勵政策 等等의 好條件으로 急激한 發展을 驅致하게되여 昭和十年度末現在鑛區總數는 五千五百九十六區라는 膨大한 數交에 達하게되엿고 따라 鑛山勞働에從事하는 鑛夫數도 逐年急激히 增加하는 趨勢를보여 昭和十一年度末現在十四萬二千三百九人에 達하여잇슴에 不拘하고 아직도 勞働者의 不足을 걱정하는 狀況을 示하게되엿다。這間에는 大資本의 進出과 企業組織의 合理化政策에 伴하야 事業施設이 比較的 整備된것도 엄는바는 안이나 大槪는 아직施設가 未備하야 數多한 勞働者가 日常生命의 威脅을 바드면서 勞働에 從事하는 現狀이니 이얼마나 寒心한일인가

二

試하야 朝鮮內各鑛山에서 發生한 災害事故를 例擧하야보면 昭和十年度에잇서서 回數七千七十件으로 이때문에 死亡한鑛夫數는二百六十八 重傷者九百九十五 輕傷者五千九百九十九人合計一千八百五十四人이라는놀라운數字를示하고잇다。이것을 昭和元年統計와比較하면 鑛夫數는 十二萬이나 激增하고 또 災害로因한 死傷者數는 四千餘名이나 增加하엿다。勿論 鑛夫總數에對한 死傷者의 比率은 昭和元年의 九厘六毛에 比하야 昭和十年에잇서서는 五厘一毛임으로 四厘五毛나 減少되엿스나 總數에잇서서는 四千餘名이나 增加하엿스니 그原因은 鑛山景氣의 活況에伴하는 鑛山의增加와 鑛夫의激增에서 起因되는것이다。그리고 災害事故와 死傷者를 原因別로 考察하면 多數는 坑內落磐에서 起因되는데 其回數는 一千七百七十八回에 達하야 總回數의 二割五分에 該當하고 死傷者는 一千八百六十三으로 總死傷者의 二割六分을 占하여잇다。다음에多數는坑內外의 鑛車及機械에서 起因되는것인바 이두가지 事實은 鑛山의災害 事故의原因이 鑛山의 設備不完全과 技術不足에 잇다는것을 말하는것이다。

三

朝鮮內 各鑛山의 保安施設이 얼마나 貧弱하다는것은 上記事實에依하야 推察할수잇거니와 이와가티 設備가不完全한 鑛山에서 生命의脅威를 바더가면서 勞働하는 鑛夫들의 待遇는 如何한가? 鑛夫의賃金은 그들이從事하는 業務의種類、工作의難易又는 地方事情에따라 其差異가 懸隔하야 特殊한技術을 要하는 勞働者는 日給 三圓以上五六圓을 밧는 勞働者도 잇스나 그것은 極히 少數요 採鑛、選鑛、運搬等의 一般業務에 從事하는 多數勞働者의 平均賃金은 日給六十七錢八厘라하니 그들의 生活程度가 如何한것을 可히 推測할수잇다。最近과가티 生活必需品이 一般的으로 昂騰된狀態에잇서 六十七錢內外의 收入으로는 一個人의 生活조차지탱하기 難할지니 그들의 家族과 不意의 事故를 생각하면 實로 寒心事라하지 안흘수업다。

四

當局에서는 일즉부터 懸案으로 되여잇든 鑛業警察規則과 鑛夫扶助規則을 不遠公布實施하리라하니이는 十四萬鑛夫를 爲하야實로 반가운 消息이다。鑛業警察規則은 周知하는바와가티 各種鑛山의 災害防止를 目的으로하는 鑛山의保安施設을 强制하는 規則으로日本內地에잇서서는 이미 明治三十八年에實施하야 一、建設物及工作物의保安 二、生命及衛生의保護 三、危害豫防及其他公益의保護를 法律로서 監督하여왓다。鑛夫扶助規則은 朝鮮의特殊事情에 비추어 鑛夫의 死傷疾病等에 對하야 鑛業者로하여금 一定한 扶助料를 支給하게하는同時에 勞働時間의 制限을 規定하는 것이다。方今當局에서 立案하고잇는 右兩項의 規則은 그內容이如何한 範圍의것인지 아직規知할수업스나 特히朝鮮의 特殊事情을 考慮하야 最低賃金의 規定을 附加하기바라며 더욱 一步進하야 하로바삐 工場勞働者에對한 保護規則까지 實施하기를 要望하야 마지안는다。

南北에 大激戰 展開

長辛店에서 中央軍과 激戰

【長辛店二十日發同盟至急報】十九日夜半 長辛店의 南方六里地點에서 涿縣方面으로부터 北上한 有力한 中央軍이 我方에 對하야 突然攻擊하여옴으로 我方은 即時 이에 應戰하야 戰鬪는 今曉에도 繼續되야 目下交戰中이다

敵飛機我軍艦爆擊
虹口附近에 敵軍來襲
我空海軍猛烈히 砲擊

【上海二十日發同盟】敵飛行機三機는 午後五時三十分 虹口上空에 나타나 軍艦○○을 目標로 爆彈을 投下하엿스나 모두 命中치안코 我高射砲의 猛射에 견듸지 못하야 遁走하고 말엇다 이와 前後하야 支那街南市方面에서도 軍艦○○을 砲擊함으로 我方은 即時이를 反擊하야 沈默케하엿다

【上海二十日發同盟】午後七時十分頃 東部虹口 크리크附近에 再次敵의 相當한部隊와便衣密集部隊가 襲來하야왓스므로 黃浦江에碇泊中인我艦艇으로부터 猛烈한砲火를퍼붓고잇다 又虹口、嘉興路橋東方에잇는 相當數의敵部隊에 對하야我海軍○機가爆擊을加하고잇다

【上海二十日發同盟】二十日晝부터 夕刻에亘한交戰으로 浦東及東百老滙附近五個所에 火災가 이러나同地一帶는火焰이하늘을 찔러文字그대로의火海로化하엿다 今宵十五夜의 月光에 火焰은 上空에 비추어 眞紅으로 물드린凄壯한 情景을呈하여잇다 (午後八時)

敵裝甲車로來襲
最初의市街戰展開
鎧袖一觸에敵을擊退

【上海二十日發同盟】十九日夜六時頃 東部戰線의 敵軍은 租界를 너머 公平路에 侵入、我軍에向하야 機關銃으로써 射擊하얏다 待機하고잇든 我軍은 即時 出動하야應戰하얏스나 敵은 塘山路、十字路附近의 家屋倉庫等屋上에 機關銃을備置하고 一齊히彈丸을퍼부어 暗夜의 街頭에 最初의市街戰을 展開하얏다 窓미테숨어서 또는 露台에 潛伏하야 射擊하는 彈丸은 비빨처럼쏘다저온다 機關銃의音響迫擊砲가 炸裂하는 소리小銃소리 이모든것이 한대어울려闇夜를 뚤코빗나는 銃火와함께이러난다 附近 民家는 마침내火를 發하야 黑煙이濛濛히 이러난다 其中에 敵은一擧에 東部租界의中央突破를 試驗하야 其美路의部隊에 向하야 裝甲車로突進한다 我勇敢한○○部隊는 機關銃의猛射를 무릅쓰고 反擊又擊逐하야 裝甲車를 클릭속에墜落식히고 盲射에 盲射를 퍼붓는 敵에對하야 統制잇는 我軍의逆襲은 마침내 敵을壓迫하야 二十日拂曉完全히 敵兵을租界外로 擊退하얏다 一擧에 租界突破를試驗한 敵軍의逆襲은여기서 또다시 我軍의鐵의守護압헤 鎧袖一觸에물러갓다 開戰 以來八日租界突破를 企圖하는 支那軍은 閘北方面으로부터 漸次東方으로 移動하야 幾次나猛襲을繼續하나 不屈의 我軍압헤서는 到處에서 擊破되여 北으로는 北四川路、八字橋에 至하는線 東은멀리 滬江大學에 이르기까지의 租界境界一帶는 我軍이嚴然히防禦하야 鬪志는 全線에亘하야 膨脹하여잇다

我軍의猛砲擊에
敵軍編隊機逃走

【上海二十日發同盟】我海軍機는 二十日午前七時頃부터 間歇的으로 出動하야 浦東南市閘北의敵陣地에 大爆擊을行하야 敵에게 多大한損害를 與하엿다 敵機도 我空軍出動의 間隙에乘하야 七一時五十分頃 三機編成四隊十二機로서 我軍上空에 出現하야 爆彈을 投下한後 我高射砲의射擊과 ○○機追擊으로 逃亡하엿다 敵의 爆彈은 道路 又는 水中에 落下하야 我方의 損害는 輕微하엿다

蘇聯機上海廻送
飛行士十數人上海到着
今後에도續續輸送

【東京電話】蘇聯邦은 上海事變發生以來 頻繁히 暗躍하며 南京政府에對해 抗日長期抵抗戰을 煽動하는同時에 人員資材의供給을 援助하고잇는模樣인데 요즘 上海在住의一蘇聯人이 齎來한情報에依하면 某地에서 蘇聯製轟炸機九機를組立하고잇다는 事實이잇다 十九日中에 組立을終了하면 蘭州西安을經하야 上海로 付送될터인데 右戰鬪機의性能은 航續力은 겨우三時間에 지나지못하나 極히快速力을가진 優秀機라한다 또 부리아ㅡ트人飛行士十數名도이에蘇聯國內로로터 上海에到着하엿고 또今後에도 多數한軍用機가 蘇聯으로부터 新疆經由 上海方面으로 廻送될터이라한다

체葡外交破綻
葡政府公使召喚

【리스본十九日發同盟】葡萄牙政府는 十八日 프라그駐箚自國公使가르네이로氏에 召喚命令을發하엿는데 右外交關係의 破綻에對해 十九日左의 콤뮤니케를發表하엿다

체코슬로바키아政府는 同國軍需會社에 葡萄牙政府의 機關銃注文에 對하야 西班牙內亂을 藉口하야 그輸出許可를却下하엿는데 右는 체코政府는 第三國에 使嗾되여 葡萄牙의 再軍備工作을 破壞하려는 意圖로부터 出發한것이다 葡萄牙政府는 이에對하야 再三抗議를 提出하엿스나 체코政府는 右武器가 西班牙叛軍에供給되지안는것을理由로하고또注文品이아닌舊式機關銃으로서이에應할旨의 回答을寄하엿다 右는 到底히 葡萄牙政府가 受諾할수업는바로 드디여 프라그駐箚公使의召喚으로된것이다

軍艦轉錨要求에
英米兩國拒絕回答

【上海二十日發同盟】支那側은 十九日午後三時 英米佛三國에 對해 十二時間의 期限付로 列國軍艦은 日本軍艦으로부터 五里쯤 相距하야 拔錨하기바란다고 通告하여왓다 이에對한列國의 態度는 大端히 注目되던바 英米兩國은모도『自國民이 一人이라도上海에在住하는以上 現在의 投錨地를떠날수업다』고 拒絕的回答을 今日支那側에 發送하엿다 또 佛國도이와同樣의 回答을할것이라고觀測되다

英軍一大隊
香港으로向發

【東京電話同盟】新嘉坡駐屯英國미들섹스聯隊第一大隊는 居留自國民保護次로 二十日午後五時新嘉坡를出發하야 香港에向할豫定인데 上海의 狀勢如何에依해서는直接上海에 向하야 直行할는지도 알수업다 同隊는 機關銃一六、輕自動砲三六、其他의 裝備二○○을 가젓다고 二十日外務省에入電이잇다

非常時經濟立法
閣議에서大綱決定

【東京電話同盟】政府는 二十日閣議에서 臨時議會에 提出할非常時 經濟立法에對하야 賀屋、吉野、永井三相의 提議에基하야 協議한結果 資源局의 意圖한單純한 國家動員法은 이를 排하고 軍需工業動員法을 根幹으로하야 이를 補足하기爲하야 大藏、商工、遞信三省間에서 熟議하고 瀧法制局長官의 手中에서 모여가지고 二十四日 閣議에서 그大綱을 決定하게되엿다 即軍需工業動員法을 勅令으로 發動하야 非常時產業界의 强力한統制를 期할方針인데 同法適用의 欠한點은 事業資金統制法(大藏省)貿易管理法(遞信省)에 依하야 이를補하야 可及的 議會의 審議機能을 尊重할 方法을 取하기로되엿다

不擴大方針一擲코
積極的으로膺懲
近衛首相의重要時局談

【東京電話同盟】近衛首相은二十日定例閣議에 臨하기前에 午前十時부터 官邸에서 新聞記者團과의 會見에서約 二十分間동안 時局問題에對하야 重要意見을開陳하엿다 首相의時局談은 前者組閣直後 箱根에서行한 일이잇서 今回가第二回째이다 帝國의對支根本方針、事變下의 對外關係、戰時內閣制問題 其他內外重要問題에抵觸하야 時節이時節인만치 注目할바잇다 그大要는左와如하다

一、不擴大方針一擲後의 帝國의方針 前議會當時의 情勢와 現在의情勢와는 根本的으로 다르다따러서 臨時議會에서는 帝國의根本精神인『支那의 反省을求하야 支那國民을 敵으로 하지안는다』고함에는 變함이업스나 從來의事件不擴大라는 消極的方針을一擲하고 今番은積極的으로 支那膺懲의 態度에變한點을 說明할必要가 잇다고생각한다

一、我方은 有利하고 또迅速히 局面打開에 努力할方針이나事態가 다시 延長하게될지모르다 따라서 今後事件費增額問題라던지 財政上의 困難한問題가이러날지도모르나 다만이러한問題에 對하야는 大藏大臣의 意見을드른後 二十日頃의閣議부터 徐徐히 생각하여가련다 公債增發에對하야는 目下不安은엄다고생각된다

▲第三國問題

英國의中立地帶設置提案에 對하야는 外務省의回答에끄친다 그때의情勢에도依할것이나只今 假令好意的申請이라고하더라도 今後의影響을 생각하면 第三國의介入을 不許하고 日支兩國間에서 解決한다는 根本方針을 堅持하여감이 重要하다

▲蔣介石政權과 支那統一問題

一、蔣介石政權에依한 日支提携는本質上不可能하지는 안홀지몰르나 目下情勢로서는 漸漸希望할수업게되엿다고생각되다 日本의中南支에잇서서의 行動은어데까지던지 抗日排日侮日를一掃하고 支那가 我方과握手하여가고저反省한다면 조치만 支那가現在와가튼 態度를持續한다면 支那統一의 希望은업서지지나안흘가한다

一、北支는 日滿不可分關係로보더라도 反滿抗日分子의 排除 共產系分子의 驅除가가장重要하다 北支政權에關한限 日本과提携하여가지안흐면 絕對로 滋味업다 目下의情勢로서는이눈大端히困難하게될뜻이생각되나 北支만은이 目下에 나아가 日滿支提携보다도 北支의治安確保가 先決問題이라고 생각한다

一、內政問題、無任所大臣、內閣改造 時局重大의 此際政府는 衆智를모어 各方面의 協力을 求함이 必要하다고 생각한다 이를 如何한 手段方法으로 行할가함에 對하야는 只今 考慮中이다 原內閣當時의 外交調查會와가튼것도 그한가지 方法일지도 모른다 無任所大臣을 設置하야 內閣을 强化함이 조타는說도 잇스나어떠케할지 아직알수업다 무엇을하던지 臨時議會後로 될것이다 內閣을 改造함에 對하야는 政府는그必要가 全然업다고 생각한다

一、行政機構의再編成問題 政府諸機關을 戰時에 備하야 再編成함에對하야는 特殊的機關도잇고 重大함으로 充分히 研究하여보지안흐면 알수업다 企畫廳과 資源局을 統合하야 强化하자는說도 잇스나 아직 問題中이다 따러서 企畫廳總裁 任總裁等 모도 未定이다

一、革新政策 現內閣成立以來의 使命인바 議院制度改革과 學制改革等 內政諸懸案은 臨時議會後 時局의 進展에 倂行하야 갈터인데 時局의 進展에作하야 政府는通常議會에 成案을 提出할터이다

抗日强硬論者
戰勝報道를强要
國內輿論을完全壟斷

【東京電話同盟】最近의 情報에 依하면 南京政府는 部內의 對日自重論者는 積極的抗戰의 强硬論者때문에 完全히 制壓閉塞되엿는데 宋慶齡 馮玉祥 共產分子等 人民戰線派와 中央軍 靑年將校의 橫斷的結成을 掌理하는 陳立夫兄弟의 손으로 輿論은 完全左右되며 抗日戰에 狂奔하고잇다 따라 當路者는國民의信望을 喪失할것을 極力警戒하고政府의 諸機關 及通信機關을 强要하야戰勝을報道케하야 一時的으로 國民을 興奮케하고잇다 即 南京政府軍政部는 十八日附로써 지난 十六、十七、十八 三日間의 空中戰에잇서 日本軍飛行機三十機를 擊墜하엿스나 支那軍의 損害는 겨우 三機에 不過하다고 發表하고 또 十九日附로서 南口鎭附近戰鬪에서 日本軍의 戰車二十 野砲十三門을 鹵獲하고 또는張北에서 日本軍은 支那軍에게 完全包圍되여 張北의 陷落은 目睫間에 迫到되엿다는 噴飯的 發表를 試하고잇다.

夕刊後市況 二十日

◆橫濱 生系 後引◆
當限八三二○○ 先限七九九○○
◆福井 人絹 後引◆
當限 六九○○ 先限 六八○○

號外四次發行

今日上海事變으로 二十日 號外를 四次發行하엿습니다

001647

勤勞靑年의 敎育機關

早稻田大學의講義錄

지금에야、應懲의軍을 北支에 進軍하고잇고 時局은 益益重大해지는때 第二國民으로서 我興國의將來를 擔當할諸君은 더한層自己의業務에 精勵하는同時에更히 一步나아가 此教育機關에 依하야 學力의養成에 勉勵하시라 이것이銃後에서에의諸君의使命이다。

小學卒業의 讀書力만잇스면。누구라도읽을수잇는講述。詳細는內容見本으로알으시라。

中等學校程度
- 中學講義 前後期各一年 月一圓
- 商業講義 一年半 月一圓
- 高等女學講義 一年半 月一圓
- 電氣工學豫備講義 一ヶ年 月一圓

專門學校程度
- 政治經濟講義 一年半 月一圓廿錢
- 法律講義 一年半 月一圓廿錢
- 文學講義 一年半 月一圓廿錢
- 建築講義 一年半 月一圓卅錢
- 電氣工學講義 一年半 月一圓卅錢

內容見本은꼭自己의願하는講義錄을明記해서申込하서요

(申込所) 東京·牛込 早稻田大學出版部 振替東京一一二五 電話牛込三三三五

無依의孤兒五名을 赤手로奮鬪·養育

天國의福音을實踐하는 李富鉉母子의美行

刻薄한人世에活敎訓

자기의 생활조차 넉넉지 못함에도 불구하고 먹을것 도업고 입을것도업스며 갈 바를모르고 거리에서 허덕 이는 고아(孤兒)를 어찌하 면 하나라도 구하여볼가? 거룩한 이문제의 해결을위 하야 가진고생을 다하야가 면서도 꾸준히 ... 지안는 순정(純情)의 모자 가잇다——

그는 부내노고산정(老姑山町) 이십칠번지의오십사호 리부현(李富鉉)녀사와그 의외아들 리홍운(李興云)군이다 리녀사는 예수교를 독신한지 열여섯해 지금으로 부터 오년전에는 창신정(昌信町)성결교회(聖潔敎會)에 전도부인으로 들어가 수천 수만의 남녀 노유에게 성심 으로 예수의가르친길을 전 도해왓스나 차라리 의지할 곳업는 불상한사람을 하나 라도 구하는것이 예수의교 훈에 맛당한바라고 밋게되 여 금년정월말경에는 그곳 을나와 모자의힘으로 돌보 는 사람이라고는업는 고아 를양육하야 사람다운 사람 을만들기로 결심하고 전기 주소에 조그만한 반찬가게 를 내여가지고 상월부터종 로거리에서 방황하는 열살 전후의 보기에도 애처러운 고아를 다섯이나 데려다가 양육하는중이다 그러나 편 벽한곳에 숨어잇는듯한 조 그만한 반찬가게하나가 그 들모자와 이들어린목숨을부 지하기에는 넘우나 빈약하 야 이모자는 장차닥처올추 위를 아페두고 뼈를에이는 듯한 고루를 계속하고잇다 는것이다

사진은 리부현녀사와 그령식

軌道車와트럭衝突

人夫一名重傷(廣壯線慘事)

【纛島支局電話】 이십일 오전열한시쯤에 독도면구의리(纛島面九宜里)반모전(飯牟田) 벽돌공장의 화물자동차가 벽돌을싣고시 내로가든중 경성궤도(京軌)광장선(廣壯線) 화양역(華陽驛)길목에서 진흙을 시른 경궤십호차 와충돌하야 자동차는 전복되엿 다 운전수 부내 림정(林町) 이백십번지 전필용(田弼用)이는 다행히 무사하엿스나짐 실는데닷든 반모전 공장인부박 영찬(朴榮贊)이는외편다리가 부러저서 부민병원(府民病院)에 입원치료중이다 궤도차측의 운 전수 서봉조(徐鳳祚)도 무사하 엿스며 화물자동차는 상당히손 해를 입엇다고한다

共匪活動猛烈 武器彈藥을補充

大灣子北方에서警官隊와衝突 激戰二時間에擊退

【咸興】 모소에 들어온정보를보면 방금함남도대안의 공비는이번북지사변을 계긔로하야 그활동이 극히활발하엿는데 특히최근 최현(崔賢)김일성(金日成)조국안(曹國安)의 합불단은 지난번 월강군(越江軍)과의 교전으로인하야 탄약다수를 일헛슴으로 그보충책으로간부대에서 약칠십명식의 정예분자를뽑아 소만국경(蘇滿國境) 지대에 보내여 화약무기등을 가저오게하고잇다 그리고 십팔일 오전일곱시쯤 대만자(大灣子)북쪽대양분에서병사건축용재를 실고가든 신방자경찰관우순관(新房子警察于巡官)등 십오명은 약이십명이나되는경기관총을가진 무장공비와 맛나서 격전하엿는데 이급보를 밧고서다시 그응원으로 기병제륙단 일개배(排)와 및 정안군(靖安軍)일개배가 출동하야 서로격전두시간만에 공비를 격퇴시켯다 이싸움으로인하야 경관조십명 기병(騎兵)일명한사명이중상하엿다

電車에轢傷

이십일 오전여섯시오십분쯤 원정(元町)일정목 남본(楠本)자동차써ー비스직공령목반차(鈴木半次)가 자전거를 타고 한강통(漢江通)십팔번지압도로를 지날때에 조일(朝日)택시ー운전수 김룡이(金龍伊)가 경(京)구천삼백유십육호를 운전하야 원정방면을향하든도중전기령목이가 자동차를 피하고저 전기지점에서 급카부를 돌다가 자동차와 충돌하야 영목이의 바른편 허리에다박상을바덧다는데 전치까지는 일주일이상이 걸린다한다

府內各學校開學

여름방학도 다지내여서 경성부관개의 각중등학교는 이십일일부터 각초등학교는 이십일일부터 각기 제이학기의 수업을 개시하게되엿다

女給에게반한少年의 可驚할犯罪動機

歡心을사려고소매치기始作 市內에서數十件犯行

소년의 사랑은 맹목적! 이십일 종로서원이 종로이정목점 루장에서 손님의 호주머니에서 지갑을 끄내랴는 소년을 인치취조중인데 이소년은 부내 다옥정(茶屋町)백삼번지 방용택(方容澤)으로그는금년조부터 카페ー라원회관스타ー라는녀급에게 반하야 그의 환심을어드려고 이래 시내 각백화점 전차속등에서 무려수십건 천여원에 달하는 소매치기를 감행한 것을 눈물과함께 자백하엿다

學校齒科醫師會

市內齒科醫師들이組織

부내광화문통(光化門通)조동흡(趙東欽)견지정(堅志町)조경호(趙敬鎬)씨등 이십오인의 치과의사들은 십구일오후 경성부청 부윤응접실에 회합하야 학교치과의사회(學校齒科醫師會)를 조직하얏다는데 이회는 경성부내에잇는 이십오개 공립보통학교 아동들의 치과와 구강외과(口腔外科)위생의 보급발달을위하야 조직한것으로 금후이들공립보통학교아동들의 치과보건위생에 적극적진출하기로 되엿다 그리하야 경성부에서는 그회원들의 성의에감격하야 경성부학교치과촉탁으로 임명하엿다는데 종래보통학교아동들의 치과보건위생에 한층 시설기관이 업든경성부로서는 실로 반가운소식이라고 한다 그런데 그회원 이십오인은 전부 무보수 촉탁으로동회의 역원은 다음과갓다

▲會長 趙東欽 ▲理事 林榮俊、金裕瑨 曹圭浣 李大興 朴扶榮 ▲評議員 趙明鎬 安炳植 趙今松 李定煥 李重煥

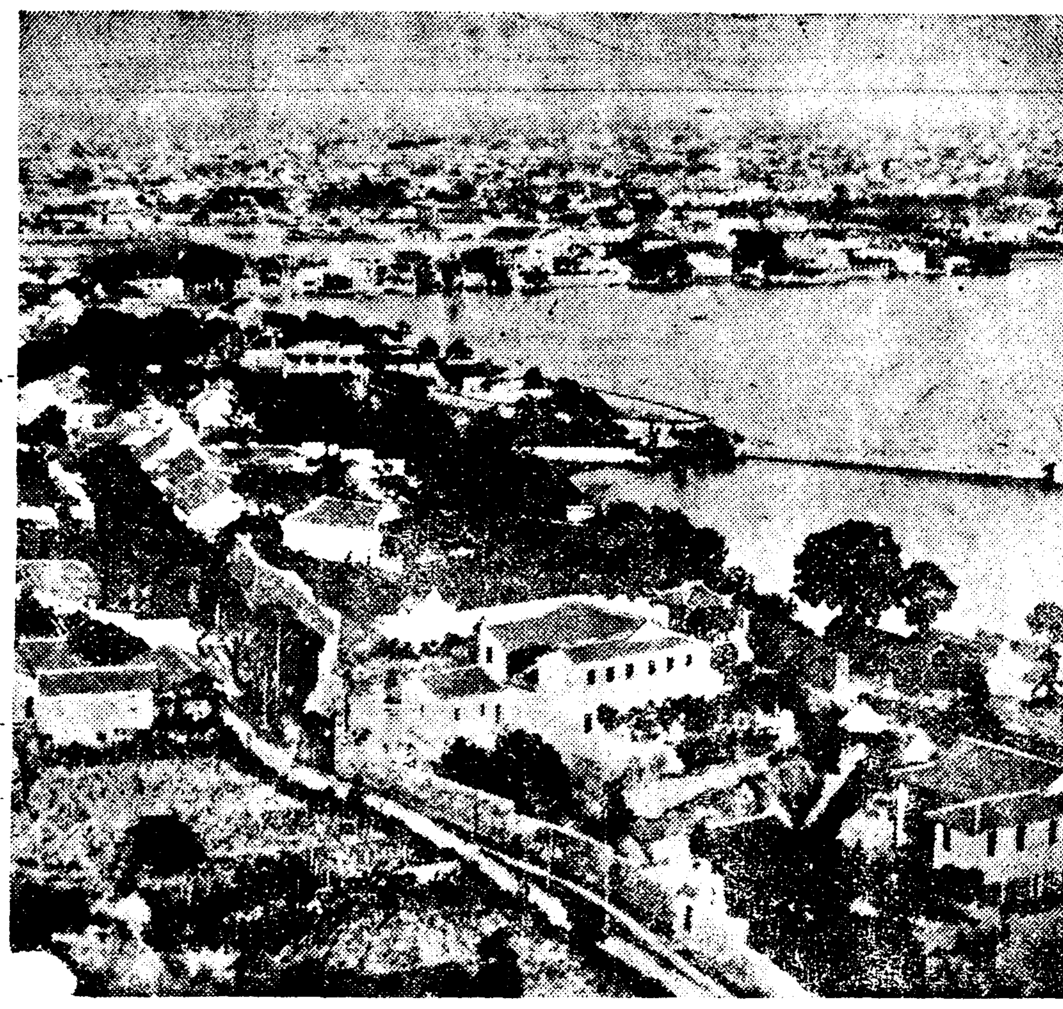

그날그날의戰線一覽

敵의參謀本部와 漢口를長驅空爆

我無敵空軍의光輝잇는偉動

北方長辛店에서는中央軍과本格的衝突

십구일밤으로부터 이십일 오후까지의 남방전선(南方戰線)의 모양은 다음과갓다 십구일 오후 남경 화약창을 폭파한 아해군 항공부대는 이날오후여덟시재차 남경 군관학교(軍官學校)를 여지업시분쇄하고말엇다 이폭격에서 아군은 조금도 손상이업시 야간비행을하여 무사히 근거지로 도라왓스나 지나측으로서는 일시 참모본부를 일허버리고 마치머리가떠러진 사람처럼 되엿슬 것이다 날이발그며 이십일새벽 아해군기는 먼길을날러 한구(漢口)상공에 나타나서 그곳비행장과 군수품만드는 공장을 폭격하야 적에게 큰손해를 주엇다 한구는 거리상으로보아 상해(上海)로부터 칠백오십리 남경간의 약삼배가되는데 아공군이 장구(長驅)한구상공에 나타나 목적물을 폭격하고 유유히 도라온 것이다 또한 한구에는 지난주일 아령사관원까지 전부철퇴하야 현재륙동포는 한사람도업다

이날의 위훈(偉勳)으로 또한 가지 들어야 할것은 아공군부대가 오전 일곱시부터 상해일부인 남시(南市)를 습격하여 그곳 강남기기국(江南機器局)을 폭파한것인데 이강남기기국은 지나에서도 유수한 조선소(造船所)다 이상과가튼 공폭으로 사건불확대방침하에 은인자중하고잇든 아공군의 태도를 지나측의교묘한허선전을미든 나시민이 야보고잇다가 이제야 바야흐로 그들은 공포에 써 히비극적 장면을 나타내고잇다한다 그리고이날륙상전선에는 별이 상이업스나 적은식량이궁한데다가 급여(給與)가극도로 불량하야 지나병중에는 외국군대에게 소총한백발에 일불(一弗)을밧고팔랴고 매매교섭을 오는자조차 만이생겨 적군의 진세(陣勢)는자못동요되고잇다

×

다음 아 무적황군에게 치명적타격을바든 지나측은 아직도 싸움의사를 버리지안코 십구일오후일곱시 상해시정부(上海市政府)를통하야 영미불이(英米佛伊)측에 대하야 황포강(黃浦江)상의 각국군함이 일본군함으로부터 전주터 오마일상거되는곳으로 이동(轉錨)하든지 일본군함으로부터 오마일 금전기각국군함의 일본군함으로부터 정박하도록하라는 통고를 하엿다 이에 대하야 영미(英米)량국은『자기국민이 한사람이라도 상해에 재주하는이상 현재의 장소를 떠날수업다』고 일축하야버렷는데 불국도 이와가튼 회답을 할것이라고 관측된다 지나측이 이상과가튼 무법한 요구를 한것은 무를것도 업시 아군함을 해치겟다고 을르는것으로볼수잇는데 적은요즉이비밀리에 소련(蘇聯)으로부터 우수한 전투기 아흔대를 상해로 가저온다고하며 소련비행사 십수명도 이미 상해에 도착하얏다고하니 아직도 공중전의 꿈을 꾸고잇는모양이다

× ×

이십일밤에 드러온 통신을 보면 십구일 야반 북쪽전선 장신점(長辛店)의남쪽리지점에서 탁현(涿縣)방면으로부터 북상한 유력한중앙군이 아방을 공격하야와서 아방은 목하 교전중이라고하니 북방에서도 본격적으로 중앙군과 사히에 싸홈이 버러지고말엇다

사진은 공폭을당한공업도시한구

官民多數出迎裡 英靈九十八柱[無言]到着

女生徒團의"殉國勇士吊歌"合唱속에 拜禮밧고偕行社에

룡산역에도착한 영령이구십팔위

폭려한 지나병을 웅징하기위하야 북지나 랑방(郎坊)단하촌(團下村)행궁(行宮)남원(南苑)천진(天津)의 격전에서 명예의전사를한 환산대좌(丸山大佐)이하의 유골구십팔주(柱)는 전우(戰友)에수호되어 이십일오후 다섯시삼십분에 룡산역에무언의개선을하엿다 이날룡산역에는유족을비롯하야 소기(小磯)군사령관 심택(深澤)소장 구납(久納)헌 조장이하 군관계자 총독부각국장 김지경기도지사 좌배경성부윤기타민간유지각단체대표자다수의출영을 밧고여전광장에서 제일고등여학교 제이고등여학교 여자고등보통학교 생도들로부터 『순국용사를조상하는노래』를 슬프게합창하는가운데에 일반부인의 배례(拜禮)를 바든뒤 엄숙한행렬로 해행사(偕行社)에 향하얏다 유골은 우선그곳에 안치하고 이날밤은 유족이하 전우들이 정숙한 통야를하얏다 (사진은 룡산역에도착한 유골 구십팔주)

金釵會獻金에 軍當局서感激

석간기보=윤덕영(尹德榮)자작부인 김씨를 회장으로하고 조선귀족부인、각학교직원、일반조선부인을 회원으로한 애국금차회(愛國金釵會)는 이십일 오전에 발회식을한후 그석상에서모인 금비녀 열한개 은비녀한개 백금반지한개 금반지한개금귀개두개(가격천수백원)와 현금륙백원을 즉시 사단사령부에 휼병헌금으로 수속한바 이조선부인의 적성에 당국으로서는 비상히 감격하고잇다

護國의英靈 八十七柱凱旋

二十日午前平壤到着 二十三日에告別式擧行

【平壤】 북지전선의 열풍과 포연탄우사이에서 전전하여 지나군응징의 제일전선에서 황군의 명예의 위훈을 세우고 장렬한 전사를한 아○○부대의 『말없는 용사』팔십칠주는 이십일오전여덜시 오십분 평양역착렬차로 전선에서 무언의 개선을 하엿는데 영령 팔십칠주를 마지하는 평양해행사(偕行社)에서는 이십삼일오전여덜시 운대 성대한 고별식을 집행하기로 되엿다 그런데 북지전선의꼿으로떠러진 빈지(濱地)중위와 팔십칠주의영령고별식에당하여 평남군사후원련맹에서는 조위금으로 일천오백원을 보내기로되엿고 각령에대하여 한상식의향화를 진정하기로되엿다

軍援聯盟에 慰問金遝至

十九日接受分

경성군사후원련맹에 십구일까지 드러온 위문금은 총계삼만구천일백사십사원구십륙전에 달하얏다 십구일에 접수한것으로 중요한것은 한성은행본점직원일동 이백륙원사십일전 구세군본영가 두모집금재록회분 일백사십이원 이십오전 명치정일정목구번지고 성헌치(古城憲治)씨 칠원이엿다

▲東大門署接受分

一金壹萬圓 鍾路四丁目 全瀅弼

▲鍾路署接受分

一金三百六十圓 鍾路三丁目漢城醫師會員一同

一金二百圓 樂園町一六四朝鮮料理業組合員一同

一金十圓 孝子町八 許洙億

慰問袋一個 校洞普通學校五年生 白南昇君

同 同校三年生 白珍玉孃

朝鮮軍司令部接受 (二十日發表)

▲金八圓十錢 府內漢江通十一番地 志波照夫外八名

▲金六千百三十二圓五十錢 南鮮電氣會社員一同

▲金一封 大朝記者故岡部孫四郎未亡人 愛子

▲金三百圓 府內榮町一 鐵道局書記 吉岡浦之助

▲金十圓九十五錢 咸興府軍營通 朱日勳

商業學校生들이 二十圓獻金

경성부권업과에서는 지난달 이십이일부터 이달칠일까지 십오일동안 례년과가티 경성경기、선린등 각상업학교의 상업생열명에 맛겨서 물품판매업자의 조사를 하엿는데 십구일에 그조사수당으로 한사람아페 칠원오십전식을 주엇든바 그들은 한사람아페 이원식 모아서 이십원을 국방헌금으로 바첫다

全日本中等校陸上 百八十校參加

培材高普가優勢?

日本學生陸上競技聯合主催의第二十三回全日本中等校 陸上競技大會는 今二十一日과二十二日(兩日間)午前九時부터 明治神宮外苑競技場에서 擧行할터인데 이大會는 來十月十日에 南甲子園에서擧行할 第八回中等學校東西對抗의代表選手銓衡資料가됨으로參加校는 各地에서 雲集하야 中等部百四十五校、師範部三十五校、合百八十校、八百二名의選手가母校의榮譽를 위하야 炎天下에서 爭覇의 熱戰으로 展開될터이다 이번부터 中等部는 年齡制限의 新規則을 適用하게되엇스므로從來猛威를 떨치든 朝鮮팀도 이 制度로因하야 不出場한곳도잇다 그리고 前年度優勝校인 八女工業을비롯하야 第二位를占한 寧邊農德、第四位의 都島工業等이 不參加하야 別다른情勢의變化를 보이고잇스나 昨年度에 第三位를占한培材高普는 短距離의 麒麟兒! 金裕澤君을 擁保하고잇서 依然百、二百의 兩種目에不動한 得點을 가지고잇는것과 또는『릴ㅣ드』部에서도 分散的得點을獲得할것으로 보아 培材高普가 가장優勢를 보이고잇다

朝鮮籠球協會 理事會經過

都市對抗戰開催

朝鮮籠球協會理事會는 豫定과가티 昨二十日午後八時五十分부터 副會長金永述氏의司會로 同會館에서열고 다음과가튼 事項을決議하엿다

一、第二回夏季籠球講習會經過及決算報告

二、秋季事業案으로 實業團大會를 立案하엿든바 否決되여當分間保留됨

三、第一回都市對抗籠球大會를開催(時日未定)하기로하고 其準備委員으로서 林東洙、金永述、李性求、南慶與等四氏를選定함

七寶徽章 メダル帽章 ネームプレート セルロイド徽章 『仲間歡迎』 大阪市東成區鶴橋南之町一丁目 伊代徽章金屬雜貨製作所

製本機械 製本材料製造直賣 各官廳新聞社御用達 大阪優良品同盟會員 創業以來四十年 支店 東京、新京 新開業者には親切に說明した案內書進呈 (要郵券十錢) 大阪市西區京町堀上通三丁目 牧瀨商店大阪本店 電話土佐堀五七一五番 振替大阪三二七六四番

食料玩具 小物玩具 卸問屋 大阪市東區稿水谷西之町 製造發賣元 筑紫屋商店 (商報進呈) 振替大阪六七二九八番

三寶 機械塗付吹 專門製作 生產數量日本邦第一位 三黃機械製作所 大阪西區立賣堀南通四 電話新町3261番 工場 東區京橋通三丁目四二 電話東5820番 京都支店 京都東山三條縄道東 電話上5935番

大阪商品見本市 第十九回 會期九月三日ヨリ六日マデ(四日間) 會場 大阪東區內本町二丁目 大阪商工會議所 主催 大阪商品見本市協會 後援 大阪府 大阪市 大阪商工會議所

KM式謄寫器 發賣元 オーフル萬年筆 能率增進 經濟至便 18型 森敬商店 大阪市南區安堂寺橋

印刷·斷截 製作中古機械·中古活字取扱 大阪市浪速區稻荷町一丁目 電話櫻川五三三七番 振替大阪八四三三二番 カタログ呈 西村活美堂

姜耳鼻咽喉科 醫學博士 姜日永 京城仁寺町一三七 電光二六六五番 入院室完備

淸血排毒特效藥 海草精 ホルモン醫化學研究所

生徒募集 京城測量技術講習所 ▲出願 昭和十二年九月二十八日 ▲考査 昭和十二年九月二十九日 京城府蓮建町一九五 ▲六個月卒業 ▲學則請求要三錢切手 電光二七八九 ▲科目、土地測量學、測量規定、法規、註記、製圖、伸縮圖法、數學、滿洲語、實習

日本勸業證券株式會社京城支店 本店 東京 日本勸業銀行構內 債券は三千圓等の福運のほか預金に比して些の遜色もない好利廻りを示して居ります 九月一日初くじ引 新債券 十五、六、七割引債券 値段十圓三十錢

▲印來月抽籤當籤番號表 一部三錢 一個年三十錢

回別	仲値
[illegible]	[illegible]

京城府南大門通一丁目二十八番地 振替京城二九七・電話本局四〇五四

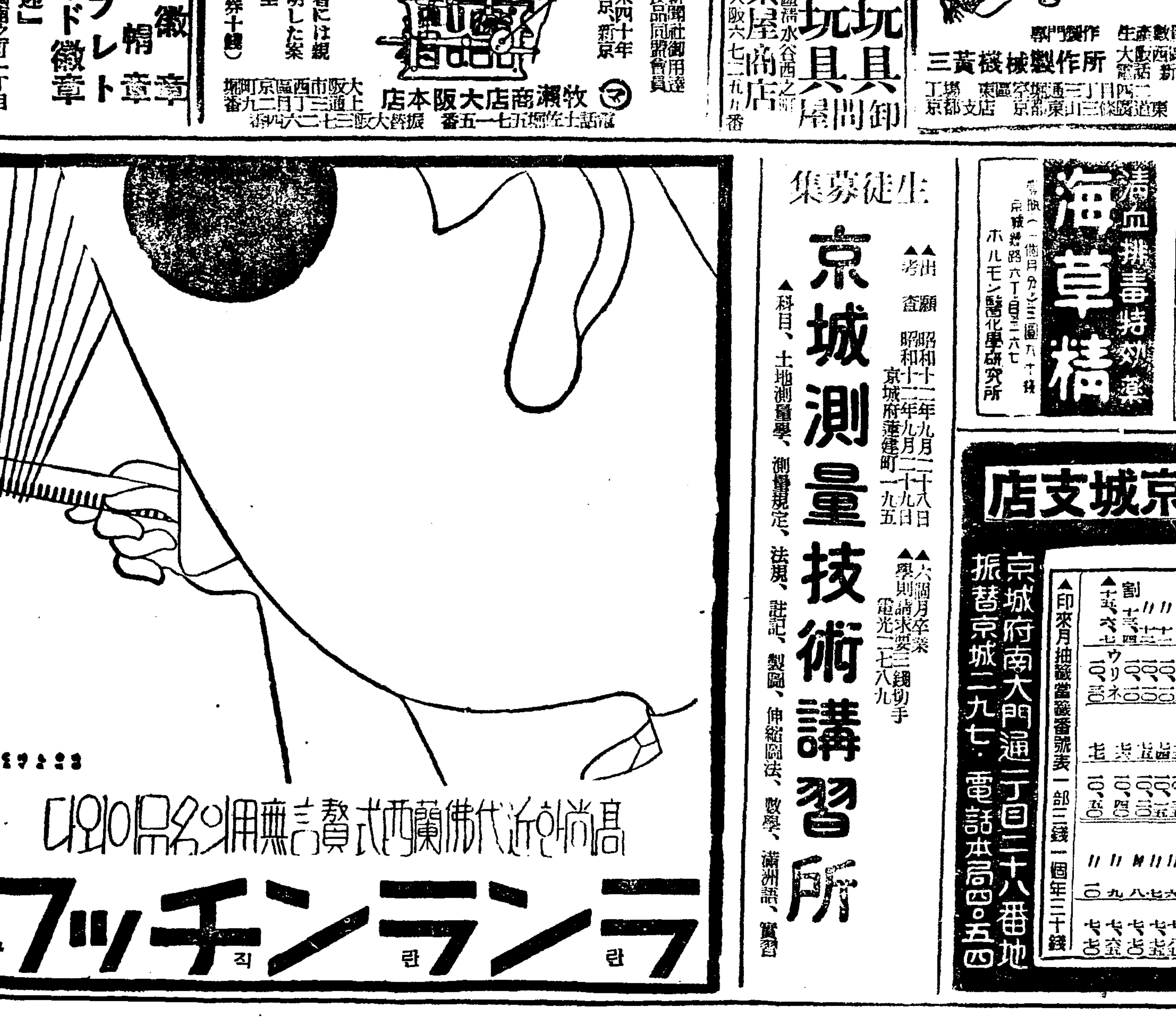

早熟種을選出 棉品質改良計畫

明年에는專혀種子育成에盡力 明後年부터普及奬勵

朝鮮의 棉花는大槪 品質이優良하나 晩熟種이기때문에 往往히 未熟棉이 混入되어 纖維가不均一하며 또『카ー루』가 조치못한等의 欠點이잇기때문에農林局에서는 早熟種을 奬勵하야棉質의 改善을 圖하기로되어數年來 木浦棉作支場을 비롯하야水原 其他의 農事試驗場에서試驗을 行하든바 一一五號 B三號 八八八號等의 新品種을 選出하얏슴으로 明年은 專혀 種子의 育成을하야 明後年부터新品種의 普及奬勵에 着手하기로되엇다

新品種은 모두 早生豐産種으로B三號、八八八號는 南朝鮮의諸暖地에 一一五號는 其他의 地方에 普及하리라한다

日本內地	一、三八〇、五八四
臺灣	二八、二二六
滿洲	六八一、九四七
支那	九九、四五五
南洋諸島	一一、二二二

出二千七百八十六萬九千三百二十八圓인바 前月에 比하야 價金은 六十一萬九千四百十五圓에 激減하얏고 賣出은 四十五萬九十九圓이 增加하얏다 그理由는農業期를 압두고 農業資金이 增加한것과 時局關係의 流言蜚語에 依한 關係인듯하다고 한다

錦山新蔘出廻

積滯하얏든注文品 出荷에眼鼻莫開!

【錦山】錦山人蔘同業組合에서는去五月頃부터 曲蔘과尾蔘의 品別을 生케되어 年次增加하는需用家의 注文에 如意副應을 못하야 困難이 莫甚하든바 去八月十五日부터 今年産新蔘檢査를行하게되어 新蔘販賣를 開始하얏다는데 販賣員들은 山積하얏든 注文品出荷에 連日眼鼻莫開라는바 新蔘價格은如左하다한다

▲錦山人蔘時勢(一斤、小賣價)

	松號	竹號	梅號	櫻號	菊號
一〇片	三七、五〇	三五、〇〇	二六、五〇	二四、五〇	二〇、八〇
一五片	三〇、五〇	二六、五〇	二三、五〇	二〇、五〇	一七、八〇
二〇片	二四、五〇	二三、〇〇	一八、五〇	一六、〇〇	一五、五〇
三〇片	一九、五〇	一八、四〇	一五、〇〇	一三、〇〇	一二、二〇
四〇片	一七、六〇	一五、二〇	一二、六〇	一一、二〇	一一、二〇
五〇片	一五、三〇	一四、七〇	一一、三〇	一〇、七〇	一〇、二〇
六〇片	一三、八〇	一三、三〇	一〇、八〇	一〇、三〇	九、七〇
八〇片	一二、四〇	一一、九〇	一〇、四〇	九、九〇	九、二〇
一〇〇片	一二、〇〇	一〇、五〇	一〇、〇〇	九、五〇	八、八〇
一二〇片	—	一〇、二〇	九、六〇	九、二〇	八、五〇
一四〇片	—	九、七〇	九、三〇	八、七〇	八、二〇
一五〇片	—	九、五〇	九、〇〇	八、五〇	七、七〇
一六〇片	—	—	八、九〇	八、四〇	七、五〇
一八〇片	—	—	八、七〇	八、三〇	七、四〇
二〇〇片	—	—	八、五〇	八、〇〇	七、三〇
無	—	—	八、〇〇	七、五〇	六、五〇

▲尾蔘部　鶴號 三、五〇　龜號 三、三〇　鹿號 三、一〇

平南苹果收穫 六百五十萬貫豫想

價格도約二割高騰

【平壤】平南道 特産物 苹果의現在作況을 七百四十萬貫收穫豫想으로 昨年五百十萬貫에 比하면 約四割二分의 大豐作을 豫想케되는바 이제부터 葉卷虫被害等이잇서 大體 道當局으로서는 二割五分의增收 六百五十萬貫程度를 豫想하고잇다

그런데 七月初旬부터 街頭에進出하고잇는『祝』의 七月中檢査數는 一萬三千貫 그中八千貫은日本內地、四千貫은 朝鮮、一千貫은滿洲其他市場으로 나가고 價格은昨年에比하야 約二割이 高騰되엇다는데 今後의 紅玉、國光等도 高騰을豫想케되어 業者의黃金時代를 보이고잇다

昨年苹果檢査 二百九十萬貫

【鎭南浦】本所를 鎭南浦에두고中和、肅川에 支所가잇는 平安南道苹果檢査所에서 取扱한 昭和十一年度(前年七月부터今年六月까지)苹果檢査數量은 各品種을合하야 二百九十一萬八千百十九貫으로 前年度에比하야 七十萬九百一貫八百匁가 增加되엇다는데 이것을等級別로보면

優等	六四、五五一貫
特等	一、一六五、九九四
一等	八一四、六四七
二等	四三一、六五四
三等	四四一、二七一

이것을 出荷地別로보면

朝鮮內　七〇五、七九五

平南稻作 平年作以上

作付狀況調査

【平壤】平安南道內 今年의 稻作狀況은 一部乾畓을 除外하고는 全面的으로 雨順風調하야平年作水準을 突破하고잇는데 十五日 道內全幅에서 米穀生産調査員 一千百七十四名을 總動員하야 作付狀況을 一齊調査하고九月二十日에는 第一回收穫豫想調査를하며 十月三十一日에는 第二回收穫豫想調査를하기로되엇다 또 田畓도 全般的으로 豐作을豫想하야 農村에서는 깁버하고잇다

慶北金組業績

【大邱】慶北道內金融組合七月末現在 組合員十八萬六千九百十七名에 預金一千五百二萬五千七百二十六圓、貸

木浦海藻界活況

出廻比昨年倍增

【木浦】今年務安郡一帶의 農村은 未曾有의旱魃로因하야 大凶을免치못한反面에 海藻界는 이와全然反對로 木浦海〇出廻는記錄的 數字를示하야 十日現在의眞布 甫布等計 四十九萬六千三百八十斤、金額二十二萬三千七百二十二圓으로 去年同期에比하면二十萬三千百斤에 九萬四千九百六十圓의 增加를 보앗는데年度總出廻는 적어도 百二十萬斤에五十三萬圓의 出廻를 豫想하는바 이는去年의倍額이라고한다

東海岸蟹罐詰 生産高減少

蟹不漁、原料難에陷入

今年度의 東海岸 蟹罐詰製造는 原料蟹가 潮流의關係로 不漁이여 原料難에 陷하야 結局總數一萬七百八十三箱으로 前年의 一萬六千七百十八箱에 比하야 四千九百餘箱의減少로되엿다

朝鮮內製粉業 全能力操業

朝鮮內의 製粉工場은 昨年末深刻한 原料難에陷하야 工場能力의 增大에도不拘하고 操業短縮을行한 狀態이든바 昨今時局의 影響과 新麥의 出廻順調로各社一齊히풀 運轉을 開始하게되엇다 現在의朝鮮內製粉 能力은 日粉豐粉、朝粉을 合算하면四千餘바ー렐에達하야 月産約五十萬袋를 突破하는 狀態로 相當히 輸出餘力도가지고잇다한다

日用商品市況

▲綿布閑散　米綿八〇錢低로 材料暴落에 三品各限五圓가량急落 市中現物界는 阪地低이나 意外 鈍感低價로 賣物이업고 突込低價에는買氣落在

▲染料不變　染料는 秋期需要期를압두고 漸次 明朗한市況으로 向하고잇스나 市勢는踏步의域을 未脫하는 狀態로 二十日 京城市勢를보면 大體 다음과가티 不變이다

	單人絲	雙人絲	美人絲
黑	二、三〇	一、九〇	一、九〇
朱紅	二、七〇	二、四〇	二、〇〇
半染	二、四〇	二、三〇	二、〇〇
柳條	二、四〇	二、三〇	二、〇〇
古銅	二、〇〇	一、九〇	一、三〇
灰	一、六〇	一、四〇	一、三〇
粉紅	一〇、〇〇	九、〇〇	八、〇〇
翠月	五、〇〇	四、五〇	四、〇〇
洋紅	八、五〇	七、五〇	六、五〇
藍	四、〇〇	三、五〇	三、〇〇
黃	四、〇〇	三、七〇	三、五〇
軟豆	四、〇〇	三、五〇	三、〇〇
紫灰	四、〇〇	三、五〇	三、〇〇
甫羅	二、五〇	二、三〇	一、九〇
金皮紅	四、〇〇	三、七〇	三、四〇
朱黃	二、五〇	二、三〇	一、六〇
倭靑	二、〇〇	一、六〇	一、五〇

▲絹織物堅調　二十日京城市內의 市況을보면 如左하다

▲本絹　鐵道荷物制限으로入荷及地方에의 出荷가 거의杜絕되어 極히 閑散하나 市勢는生絲好轉의 材料로强保合을示하고잇다

▲人絹　人絹布도 荷物受託制限으로 賣買가 極히閑散한 態度이니 市勢는 人絹絲의 回復으로 强保合을 示하고잇다

【朝鮮洋行調査】

▲本絹布

京都洋緞 碼 三·五〇　桐生洋緞 碼 一·五〇
毛本緞 疋 三·五〇　法緞 疋 二·五〇
花生素 同 二·五〇　生古紗 同 二·五〇
菊紗 同 二·五〇　熟古紗 同 二·五〇
眞珠紗 同 二·五〇　茶美紗 同 二·五〇
紋朱子 碼 一·三〇　紋빠레스碼 ·八〇
三色조셋도 碼 一·〇〇
重目 同 ·八〇
重目 同 ·九〇
輕目 同 ·九〇
重目 紋빠레스 同 一·四〇
無地가베쟈二重 同 ·五〇
無地大巾 同 ·六〇
絹紡 同 ·六〇
生老紡紬 疋 三·五〇　生三八紬 疋 三·五〇

▲本人絹交織布

100倭紗 同 六·〇〇　八五倭紗同 六·〇〇
花生素 疋 三·五〇　花紬仁 疋 三·五〇
眞珠紗 同 三·五〇　陽美紗 同 三·五〇
生古紗 同 三·五〇　菊紗 同 三·一〇
熟古사 同 三·五〇　熟素 同 三·五〇
紋빠레스碼 ·四〇　후라토 碼 ·三〇

▲人絹布

熟古紗 疋 一·五〇　眞珠紗 疋 一·五〇
雙紗보이루 碼 ·四〇
井子同 碼 ·四〇
縮 同 同 ·四〇
高等文化絹 同 ·三〇
文化絹 同 ·四〇
熟素 同 ·三〇
조세도 同 ·三六
오리지엔트 同 ·三六
브카시오리엔트 同 ·五五
慶福洋大巾 疋 三·五〇
唐亢羅 同 一·三〇
섹가로 同 一·三〇

北朝鮮港灣問題檢討

惠山線의延長과 城津港의再認識

③ 咸北特派員 吳快一

工業都市建設의諸要素

城津港勢圈內의 各地에 散在한各種資源은 城津을 中心으로한隣近各地에 多様多彩의 企業으로 目下經營 又는 企劃中에잇스니

1、北鮮製紙化學工業株式會社는資本金二千萬圓으로 林産物을原料로할프 製紙工場을 吉州邑에 設置하야 操業中이고

2、朝鮮石炭工業株式會社는資本金一千萬圓으로 永安에서石炭液化工業을

3、高周波重工業 株式會社는最新治金術로 高度의 高周波電力으로 鑛石을 分解하야鉛鑛壓延시 製鍊하는 特殊重工業을 資本金 一千萬圓으로城津郊外에서 着手하얏고

4、日本마그네사이트化學 工業株式會社는 二十億噸의 埋藏量을 가젓다는 端川、吉州、城津三郡地下의 마그네사이트 鑛石을 가지고 時代의寵兒兩輕金屬製鍊一貫作業을하려고 資本金 百萬圓으로 城津邑內에工場設備를 마치엇다

는等을 들수잇나 今後大城津을 渴望하는바는 決코如上의 範圍에긋치지안코 一層大規模의工業地帶形成을 要望하야商港漁港으로서의 價値以外에生産都市로서의實力을 培養코저專力하고잇스니 果然工場地帶를形成하기에 足한 要素란 무엇인가

交通關係와 環境을 略記하고工場用地、工業用水 電動力關係에 對하야 簡單히 說明하면 다음과갓다

工場用地

漢泉川畔ー市街地計畫實施中의 蓮湖洞一帶의平地로兩岸에 五十萬坪이잇고農城平野(臨溟平野)ー農城驛과臨溟洞을 短徑으로하는 楕圓形의 平野로 雙浦川、葛坡川、臨溟川等의 三河川이 貫流하야 臨溟灣에 注入한다 流域內의 廣袤六百萬坪으로中小河川改修工事의 實施를 보게되는 同平野一帶의 工場用地로서의 價値는 一層 增大되어가고잇다

工場用水

上記한 漢泉川臨瀛川、雙浦川、葛坡川은 各其相當한 量의水量을가지고臨溟平地의 地下에는 好個의地下水까지 잇다는바 다시水質을 調査分析한바에依하면 어느것이나 色度는 無色乃至微白濁을 띄우고臭味는 無臭無味反應은 中性이고 硫酸、硝酸、亞硝酸、安母尼亞에는 反應이업고 다만萬坡川이 安母尼亞에微反應을 보일뿐이다硬度는 何者나三度內外로 大腸菌을보지못한다는 好結果를엇게되엇다한다

電動力

城津附近의 發電도亦是 朝鮮石炭工業株式會社의自家剩餘電力을바더 供給하는朝鮮電氣株式會社의 電力에依托하고 잇스나 現在는 勿論相當한 期限은 何等의 支障이 업스리라한다 그러나 朝鮮電氣가 長津江水電에서 供給을 밧기로되어 目下 實現中인데 다시 富寧水電이 來明年부터는 朝電에 供給할것임으로 工場地帶에 따르는電源은 豐富하야 念慮할바아니다 한편 目下 研究中에잇는것으로 端川郡內에는 發電力二十二萬키로의 最大條件을具備한 地點이잇다하야 開發如何가 將次 크게 注目을끌고잇다 其外에도 廉價의 咸北炭으로 火力發電이 容易한것또는 重油와 木炭의 豐富한 關係等을 몰때 電動力은 實로無盡藏이라하겟다

結語

以上 敷衍한바로 本稿의 意圖하는바의 大部分은 略述하얏스나 最後로 若干을 補足하고 要約하면 다음과갓다

城津港이 開港以來 三十有三四載 그동안 發育치못한 自體의 環境及發展的要素를 最近 五六年間에 불이야 불이야 하면서 發見하기에힘쓰고外部는 從來의 見解를고처再認識할 必要를 늣기게까지되엇스니 如斯히 急激한 變遷을 招來한 因子는 무엇인가? 第一로 北朝鮮開拓事業의 劃時期的開發事業의 隨行과 此에伴하는 交通網의 整備가잇고 第二로는同系의事業과는 直接關聯업시 特殊資源의 開發과此에伴하는 特殊工業의 勃興 第三으로는 滿洲國의 新生으로 北朝鮮一帶가一躍國際的要衝地帶로 化하야 그前途가 크게囑望되기에 至한것 第四로는 此等 諸關係를 綜合하야 城津鐵設의 敏速을 期하기에 힘은 關係當局의 建設工作等이 完全히符合되어가지고 城津港의 經濟圈을 形成하고 다시 同港으로하야금 國際交通路線에끄려넛코 商港으로 또는 工場地帶로서의 將來性을 現實的으로 實證하기에 이른데잇다 또한가지 奇特한 事實은 滿洲國의 安關으로서 登場한北朝鮮三港의 鐵道及港灣經營이 一層滿鐵의 手中에 移管되고 따라서 今後로 더욱滿洲色으로 粉飾되어갈 運命에處하야잇는 關係아래잇슴으로爲先 朝鮮側의 諸施設은 城津以北으로부터 그中心을 漸次 城津으로 옴겨오지나 안흘가하는 點인데 現在 鐵道事務所의移轉 營林署의 分離獨立 遞信分掌局의 新設等은이미 그實現을 본바이다

即 城津港은 滿洲國의 新生으로 그地理的優位를 發見하야 獨特한 코ー스를 形成한外에 北朝鮮에서 退却하는朝鮮中心의 諸勢力이 이곳에集中될 可能性이 만흔데다또한가지는南으로 咸興、元山、北으로 羅南、淸津의 中間에서 漁夫의利를 占有할境遇도不無할것이다

如斯히 有利한 環境을 一瞥할때 現在의 規模로는 大城津의 建設은 到底히 不及할것이요 必然的으로 現臨溟平野를 本拜叢삼아 東漸할것으로 보인다 要컨대 城津港은 北朝鮮三港과는 다른意味와 形式으로 特殊한 發展을보고 重工業地帶로서의 將來性을 가진곳이다

以上의 觀察이 決코 城津港의 發展性을 無制限한데까지 가저가는것은 아니니 勿論어느地帶에서나 보는바와마찬가지로 一定한 限界線은 잇슬것이다 그러나 今日에 世人이 注意하고잇는 程度以上의 關心을 끌수잇는것과 이는交通路의 中樞的地位에잇는 惠山線의 延長과 至大한 關聯을 가지고잇는것을 附記할수잇다 따라서 城津建設의 捷徑은 惠山線의延長 即 吉長鐵道의 實現에잇고 同時에 咸中線平元線及 滿浦線과 深刻한 利害關係를가지고 잇는것이다 (完)

片倉生命과 片倉의 事業

片倉本社

躍進又躍進!!

記錄的業績을자랑하는 片倉生命保險株式會社

保險界의 寵兒片倉生命의 躍進은實로 驚異할만한事實이며그 異數의 發展은 다만感歎의 一語에 盡할것이다 即大正十年十一月에 創立한 當社가僅僅十五年餘로서 多數의 先輩會社를後驚하고 光輝잇는 記錄을 保有하고잇슬뿐아니라 日步月進躍進의 一路를밟고잇다。當社의業績이如何히 優秀한가는 半島에서 活躍하는事實을 一瞥하면은 肯定할수잇다。當社는 保險會社로서는 最新의歷史를가지고잇는 會社임에도 不拘하고 約二十의 同業者中에 在하야 每日拔群의 新契約을 獲得하야 半島保險界를『리ー드』하고잇다。

然이면 何故로如此히長足的發展을 보게되엿느냐 여기에는세가지 理由가잇다고 볼수잇다。

即 堅實眞摯한 營業方針、加入者本位의 有利한保險의提供、片倉王國의偉大한背景等이다。다음에 多少의 說明을하면은第一로着目할것은、堅實眞摯한 其經營의態度이다。當社가 同業會社에 率先하야 社名에다 經營者의 姓을 冠하야 片倉生命이라고 名稱한것은 會社經營上의 全責任은 어디까지든지 片倉이擔負하고가겟다하는 責任觀念에서 出發되엇든것이다 元來 片倉家의事業經營方針은 堅實第一을 主義로삼고잇다 이堅實主義가 今日의蔚蒼한 大地에기운차게서서 步一步前進하는 片倉王國을 建設하게되엿다 故로 當社의 經營方針은 華麗하다고는 할수업스나 質素하다。그러나 生命保險事業가든것은 質素하므로 信賴를밧고 堅實하므로 將來를安心하고 依托할수가잇슬것이다 當社의 發展은 理由업다고 볼수는업다。

다음에 着目할것은 當社는 加入者本位로 編作된 保險種類이다 當社에서는 利益配當附遞減養老保險 利益配當付習遞養老保險 利益配當附有限拂込終身保險等의 保險種類가잇서서 各各掛金이 低廉하고 利益配當金이 有함으로 非常한 歡迎을밧고잇다 더욱當社의 遞減養老保險은 契約後 三年되는해부터 每年一定한比率로 掛金이 遞減되어서最終의掛金은 最初의掛金의半額이되는極히 興味잇는保險이다。加之五年에 一次式利益配當金이잇슴으로 加入者의 大部分은此種保險을 選擇加入하고잇다。

最後로着目할것은 當社의 背景이되는 片倉財閥의、諸事業의偉力이다。以下各記述하기로하고 當社의營業所及役員은 左와如하다

當社는 東京에 本店이 잇고全國三要都市에 二十五의支社。十七의支部를設置하고잇스며 朝鮮內에營業所는左와如히 三支社六支部의 充實한募集網을 布設하고 活躍하고잇다

朝鮮支社　京城府太平通二丁目
咸興支部　咸興府大和町二丁目
淸津支部　淸津府浦項洞二四〇
漢城支部　京城府明治町一丁目
南鮮支社　大邱府中央通
全州支部　全州府本町
釜山支部　釜山府榮町
光州支部　光州府錦町
平壤支社　平壤府南町

當社의役員의 氏名은左와如하다

取締役社長　片倉 勝衞
專務取締役　片倉 五郎
取締役　武井覺太郎
取締役　片倉 武雄
取締役　片倉 直人
取締役　林 淸夫
專任監査役　町田 喬造
監査役　尾澤福太郎
相談役　片倉兼太郎
相談役　今井 五介

社長片倉勝衞氏는 片倉家의同族으로서 現在片倉製絲紡績株式會社副社長、片倉殖産株式會社社長、東亞産業株式會社社長이며 其他數社의 社長重役을兼한 聲望이놉흔 人格者이다。

專務取締役片倉五郎氏는 片倉家一族의宗家인 第三代片倉兼太郎氏의令嗣로서 現在數會社의社長又는重役을 兼하고잇다

相談役片倉兼太郎氏는 前記한바가티 片倉家一族의 總帥로서片倉製絲紡績株式會社取締役會長인以外 數會社의社長又는重役을兼한 實業界의重鎭이다。

相談役今井五介氏는 最近까지當社의社長으로 同氏의地位聲望은 새삼스러히說明할바업거니와 日本內地는勿論 半島에까지 氏의名은 너무도有名하다。現在片倉製絲紡績株式會社取締役社長인外 會社重役 官私設의 名譽職을兼한것이 數十에過하고잇다 多年我國産業界에 盡力한 功勞에依하야 過般貴族院議員에 勅選되엇다 氏는第三代片倉兼太郎氏의伯父되는이이다。

京城驛頭에新築中인
片倉生命朝鮮支社社屋

世界最大를誇하는 片倉製絲紡績株式會社

當社는 資本金 五千三百五十萬圓本店을 東京에置하고 全國四十個所에 製絲所를 둔 我國最大 否世界最大의 製絲會社로 所有建物의延坪數 二十六萬一千餘坪 製絲釜數一萬七千餘釜 從業員數三萬一千餘人에 達하며 其의生絲生産額은 八百九十萬斤에 及한다 이數字는 當社의單獨된것만을 擧記하엿으나 傍系製絲會社分을 加算하면은 驚異할만한 數字가될것이다 實로一大製絲『트라스트』를形成하고잇다。

現在半島에는 大邱 京城 全州 咸興의四製絲所가잇고 大邱 永興 龍仁의三個所에 蠶種製造所가잇다。

人造羊毛界에君臨하는 日東紡績株式會社

『스테ー뿌루、화이바ー』는、現下纖維工業界에『時代의寵兒』로 또는非常時國際經濟에 重要한 役割을 演하는國際纖維로서各方面에 一大歡迎을 밧고잇다

片倉家는 夙히此點에 着目하고 當社의 諸般設備를擴張하며 獨特한 技術로 生産에當한結果 現下其生産額과 品質은 全然他社의 追隨를不許하는 斷然斯界의 王座에君臨하고잇다 當社의發展이 如何히 놀랠만하나하는 것은 當社의資本金의 增加하는點을 보면은 가장此事實을 雄辯할수가 잇슬것이다。即當社는昨年五百萬圓의 資本金을 一擧倍額의 一千萬圓으로 增資를하고 去三月三十日의 臨時株主總會에서、再次 二千五百萬圓으로增資決定을 하엿다。더욱 公募株에는 多額의『푸레미아』가 附하는 大隆益하는 便이다。

如此히 當社의 發展은、旭日昇天의 勢로、前今豫測할수업는 伸展力을 包藏하고、纖維工業界에 活躍을 하고잇다。當社의 本店은 福島縣에 잇다。

朝鮮産業界에活躍하는 片倉殖産株式會社

當社의事業은此에記述하지아니하드라도 半島에서는周知하는著名한會社로서東京에本店을置하고平壤에營業本據를두고 農業、林業、鑛業 市街地의經營、乘合自動車、船舶等의 各種事業을經營하고잇다。

此에當社의事業을 一瞥하면은平壤의市街及郊外에廣大한土地를所有하고 貸地貸家의經營을하며黃州、寧邊、中和等에 一大農場을經營하며、其의面積一千三百町步內約一千町步는金田玉畓으로化하야 地方農民이片倉의偉業을 仰하고잇다。

또林業은 黃海道、平安南道、全羅南道等의各道에亘하야面積約一萬六千町步其大規模의造林經營은 斯業關係者의視察研究上의好資料가되고잇다

船舶部은 全羅南道康津出張所에서近海航路의旅客、貨物의運送을하며 自動車部는平壤、新安州、鎭南浦等地에서 乘合自動車의 定期運轉과 自動車의 取次販賣를하며 安州沙里院兩出張所에서는 肥料의 販賣를하여 巨額의金額에 達하고잇다。

當社는 平壤에支店을 置하엿슬뿐아니라 鮮內에는 左記의出張所가잇다。

平壤支部　平壤府南町
黃州出張所　黃海道黃州郡黃州面禮洞里
中和出張所　平安南道中和郡中和面樂民里
新幕出張所　黃海道瑞興郡禾田面新幕里
龍岡出張所　平安南道龍岡郡龍岡面玉桃里
康津出張所　全羅南道康津郡康津面南城里
寧邊出張所　平安北道寧邊郡獨山面龍興洞
鎭南浦出張所　鎭南浦府三和町
新安州出張所　平安南道安州郡新安州面元興里
沙里院出張所　黃海道沙里院邑

米穀肥料界의雄 片倉米穀肥料株式會社

當社는 肥料의製造及賣買와輸移入業 農産具의製造販賣 米穀賣買와 委託賣買를 營業하며日本內地에서의活躍은 實로顯著하거니와 最近에잇서半島에進出하는狀態는또한驚異注目할만하다。

加之 當社가全鮮一手販賣를하는昭和硫安 其他의片倉各種配合肥料는 當地의 土質에適應하도록製出된肥料로서 其需要는年年激增하고잇다

當社의肥料販賣額은 年額三千

新築落成한片倉殖産平壤支部

東洋有數를誇하는 大東鑛業株式會社

炭質埋藏量이모두

片倉家에서는일즉이平壤에서北方百三十粁에位한地에 埋藏量二千萬噸의 龍登炭鑛을 經營하야非常한 好成績을보고잇는바 過般更히埋藏量一億噸에達하는 高原炭鑛을買收하야 大增産計畫을樹立하고 最近株式組織으로變更하야 大東鑛業株式會社라고稱하게되엿다。

兩炭鑛이 모다炭質에잇서서나 埋藏量에잇서서나 東洋有數를誇할수잇스며 龍登炭鑛은旣히昭和八年以來採炭에從事하야 龍登驛과의間七·四粁의引込線을 本線과가튼廣軌로敷設하고 驛舍及職員合宿을建設하야 用地와俱히一切를總督府에寄附를하엿다。

萬噸에達하며 內五百萬噸은半島에賣買되고잇다 最近仁川에擴大한土地를買收하야 年産十萬噸의煉炭工場을建設하고 明春早早에는 鮮內의需要에 充當하기로되여 金剛鑛을積極的活動을開始하게되엿스며 其將來에는 多大한期待를하고잇는바이다 現在京城府太平通二丁目二九番地에 置하고잇다

産業界의活況에따라 一層積極的活動을開始한 東亞産業株式會社

當社는硅砂와 硅石의採掘及販賣、附帶한一切事業을하고잇다。最初片倉硅砂營業所의 名稱으로營業을開始하엿섯다 其後硝子工業及鑛物工業界의 異常한躍進에 伴하야 硅砂의需要는 더욱激增하엿다 昭和十年一月 組織을株式會社로고치고、積極的으로事業의擴張을企圖하야온것이다。創立直後、朝鮮黃海道海安面에

다、獨自補出張所를設置하고 東京及兵庫縣에다 近代科學의精粹를모흔工場을設備하고、第一期增産計劃을樹立하엿다 近近竣成될豫定이라한다 그리고當社는附帶事業으로써硅石及螢石의 採掘과其販賣에도 着手를하게되엿다、從來의輸入品을驅逐하고 國産自足의達成에邁進하고잇다

前途가大端有望한 日本金沓興業株式會社

當社의 鑛區는 忠淸南道洪城에 在하야 砂金採取를 目的하는 會社로서 鑛區의地質은 理想的砂層、作業率及砂金實收能率이大端良好하다。

當社는 六呎의『도렛자ー』로作業을하고잇섯스나 昭和十年三月試運轉以來 探算關係는 極히有利하며 前途에 多大한 期待를하고잇다。

蔚蒼한 片倉王國

以上簡單히 朝鮮에 關係하고잇는 片倉家의 諸事業을 一瞥한바와가티 半島에잇는 片倉王國의 事業은 其他 多種類가잇스며 日本全國에 亘한 片倉家의 諸事業을 紹介하라며는 實로 本紙一頁以上 紙數를 要하겟슴으로 이만하고 以下 片倉財閥의 傘下에 屬되는 會社名을 列擧하면은 左와如하다。

片倉王國의事業概要

會社名	事業概要
片倉合名會社	土地建物의所有管理、開墾、拓殖、有價證券、株式의所有、社債引受
片倉製絲紡績株式會社	生絲、蠶種의製造
日東紡績株式會社	紡績、絹紡絲、綿絲、布、스테ー뿌루・화이바ー、富士絹의製造加工業、綿花、藥品、煙草其他商品의輸出及委託賣買
日華蠶絲株式會社	製絲
長崎製絲株式會社	製絲
薩摩製絲株式會社	製絲
片倉江津製絲株式會社	製絲
備作製絲株式會社	製絲
片倉佐越製絲株式會社	製絲
川岸蠶絲株式會社	屑絲、生皮苧의精練
滿洲蠶絲株式會社	生絲、蠶種의製造
片倉越後製絲株式會社	製絲
松江片倉製絲株式會社	製絲
片倉磐城製絲株式會社	製絲
岩手縣是製絲株式會社	製絲
片倉共榮製絲株式會社	製絲
多摩製絲株式會社	製絲
佐賀縣是蠶業株式會社	蠶種製造
北九州蠶種株式會社	蠶種製造
片倉生命保險株式會社	生命保險事業
富國火災上海保險株式會社	火災海上保險事業
片倉殖産株式會社	主로 朝鮮에잇는住宅地及農林業의經營
片倉米穀肥料株式會社	肥料의製造及賣買와輸移入業、農産具의製造販賣、米穀賣買及委託賣買
昭和興業株式會社	不動産及有價證券의所有賣買
東邦石油株式會社	機械油、輕油、아스팔트드其他化學工業品의製造販賣及原油、重油、其他油類의輸入
株式會社美篶商會	人造絹及機械類及材料의輸入、製造卸商
日本機械工業株式會社	조인도、消防機械、消防自動車及諸機械의製作販賣
日本소리데지도株式會社	當社의株式事業에關係되는소리데지도의製造道路施工
茨城石材合資會社	建築石材、其他一般石材의施工販賣
東亞産業株式會社	硝子原料硅砂의精製及販賣
昭和絹靴下株式會社	絹靴下의製造販賣
內外金屬工業株式會社	東鉛板、鉛鋼板、滲鉛板、各種亞鉛의製造、스테레스一般、特殊建築金物의製造修繕
大東燃料株式會社	石炭及煉炭의製造販賣
日本金沓興業株式會社	砂金採取
協和商事株式會社	不動産及有價證券의所有賣買
日本觸媒工業株式會社	化學製油
大東鑛業株式會社	石炭採取

工場設置뒤에온건 七百戶撤去問題
當局에서는移住地等을斡旋
工業洪原의誕生苦

【洪原】 동척과일본전공(東拓日本電工)합작의 조선화학공업(朝鮮化學工業)공장설치문제에 대하여서는 임이지상을통하야 보도한바와 갓거니와 인제그공장용지로서 홍원전진(洪原前津)을중심으로 해안 일대와 수리조합(水利組合)구역 내의 일백오십만평을 매수에 착수 하엿다고한다 그런데 그매수가격에대하여서는 전일홍원군수와서장(洪原郡守、署長)의 공동성명서(聲明書)에이할모양이나 금후에 전개될 공장측의 태도는 일반의 주목처가되고잇다 따라서동공장용지구역내에잇는 구개리(九個里)의칠백여호는 부득이철거를하여야될형편인바 이주하여갈곳으로도 문제려니와 대부분은 농민들로서 근방일대에서 소작혹은자작의 빈농층임으로 경작지를 일흔이들 사천여명의 생활방도가 사회적으로 중대한문제가되여잇다고한다 일방으로 당국자들은각방면으로활동하야 철거민의 편의를도모하야 이주지의 알선과 아울러 토지투기자의 폭리를제지할것이라하나 일반은 불안한 상태에잇다고한다

南浦府懇談會
水道問題等討議

【鎭南浦】 진남포부에서는 지난 십륙일 오후두시부터 부청루상에서 부회간담회를 개최하고

一、日用品市場新設
二、上水道擴張問題
三、南浦防護團計畫

이상세가지를 중요안으로 토의하엿다는바 제일안은 래년도에 계상실현할 방침으로 위선기지선택이 급선무인바 고등녀학교압 공지를 예정지로하고 중문연구키로 되엿스며 제이안상수도 확장안은 대동강인수안이 착조되이래 부당국에서는 제상수원지 설치안과 대동강인수안을 극도로 긴축식혀 실현케할까하는등 조사중이든바 이에대하여 좀더구체적으로 연구키로되엿스며 제삼안은 방금게획중에 잇는방호단을 이십구일발회식을 거행키로 가결한후 산회하엿다고한다

西湖海產物仲買組合 總會紛糾事件遂解決

【西湖津】 루보=서호해산물중매조합(西湖海產物仲買組合)총회에서 조합원으로부터 돌연총간부에대하야 불신임안을 제출하는 한편 간부와 조합원사이에 분규를일으키어 회의를 진행못하고 드디여 지난십삼일로 연기하엿다함은 이미보도한바어니와 지난십삼일에 총회를다시열고 조합장 리봉선(李鳳善)씨의 개회사가잇슨후 리사리선호(李選鎬)씨로부터 조합서규약을 랑독한바 만장일치로 통과엿다 그다음어업조합리사 석정(石井)씨로 부터 조합발전에대한것과 전기 총회에서 불안을일으킨데대하야 일반조합원에게 간단한인사말을하엿는데 조합원들도 조합의 전도를 위하야 새로운각성을하여 전간부와 다시금 악수한후 조합장을 위하여 노력하기로하고 동오후다섯시에 무사히 폐회하엿다한다 당일개선된 역원은다음과 갓다한다

▲組合長 李鳳善▲理事 李選鎬▲監事 金奉鶴、李弘柱▲通常評議員 韓周燮、金基善、黃鳳謙

昭和水組 復活問題
尨大豫算關係로 豫算計上까진尙遼遠
平南道當局、總督府에意見具申程度

【平壤】 평원(平原)안주(安州) 이개군의십오개면 일백사십사개리를 망라하여 몽리구역(蒙利區域)이 삼만삼천사백사십이정 오단보라는 동양제일이라고하는 소화수리조합(昭和水利組合)의 부활문제는 지금으로부터 십일년에 이르럿스나 창립비만 칠십만원을 허비한채로 지주들의 맹렬한 반대가이러나 급기야 중지되고 마럿든 사실은 아직도 기억에 새롭거니와 작년의 대한발을 리유로 전번에는 맹렬한반대를 햇든 안주방면의 지주들을중심으로 소화수리조합 재건운동이 이러나 도와총독부당국에 진정을하는일방 찬성자규합에 진력중이라함은 루보한바와갓거니와 수리조합사무소 위치를중심으로 평원군(平原郡)일대의 지주는수리조합재건에대하여 평원군에서부소를 설치하지안는이상 동의에난색을표하고잇서 문제는여시 분규를 계속하고잇는 현상이다 그런데 도당국에서는 소화수리조합창립으로 적극지지하는일방 총독부당국에 향해서도재건의필요를 력설하는모양으로 수일전 염견(鹽見)도 농무과장은 총독부에올라가 소화수조 재건에대한 진언을한모양이며 총독부당국에서는 평남도의 설계인 창립비 일천오백만원으로서는 현하의물가고에비치어 도저히 사업수행을할수업다는것을 설명한후적어도 이천만원의 창립비가 잇서야한다는 설명을한모양이다 물론 창립비이천만원에대해서는 평남도의 진언을 존중하여 연구해보겟다는 표시를한듯하며 총독부로서 소화수조의 창립비 이천만원을 명년도예산에 계상할지안흘지도 의문이다 또설사 계상이되드래도 대장성사정에 통과될지도알수업서 이문제의 전도는 퍽주목되고잇다

"豫算計上云云 큰訛傳이다
必要만力說햇슬뿐" 鹽見平南道農務課長 談

별항소화수조예산계상여부문제에대하여 염견(鹽見)평남농무과장의의향을무른즉 다음과가티말한다

『소화수리조합창립비이천만원을 명년도 예산에 계상햇다구요 그런것은 큰와전입니다 오직 총독부당국에서도 다소우리의 주창에 동의를표하는것만은사실입니다 과연 아프로 창립비를 계상하게되겟는지? 어떠케하겟는지는 우리로서는 알수업는문제요 우리로서는 창립의필요를충분히이야기해두엇습니다 명년도예산에계상되기를 우리는 오로지 기다릴뿐입니다』

朝鮮軍事後援聯盟 殷栗分會結成式

【殷栗】 조선군사후원련맹황해지부 은률분회(朝鮮軍事後援聯盟黃海支部殷栗分會)의 결성식은

언규약역원등을 결정한후 성황리에 폐회하엿다 당일결정된역원과 가맹단체는 다음과갓다 ▲役員分會長 金泳錫▲副分會長(會長補佐)▲評議員各團體代表▲加盟團體▲帝國軍人後援會▲大日本赤十字社▲愛國婦人會▲在鄉軍人分會▲國防義會▲郡內各靑年團

緬羊百餘頭
濠州에서濟州에 今月下旬頃到着

【光州】 제주도 개발의 한요건으로호주(濠州)로부터 면양(緬羊) 일백여두를 사드리려고제주도청(濟州島廳)에잇는이지지(伊地知) 기수가 지난사월중에호주에출장중이든바 예정대로 양일백여두를 사가지고 금월이십오일경에 귀도할터이라는데 그면양중에서 몟두는 광주농업학교 오두는 축산시험장등에 분양할 터이라한다

國防熱과獻金

江陵防護團結成式

【江陵】 강릉방호단(江陵防護團)발단식은 지난십륙일오전아홉시삼십분 강릉신사에서 삼백여명 집회하에 엄숙히거행되엇다 식은동십시오분 필하고 이어서공회당(公會堂)에서 다음과가튼역원발표와 아울러 역원회를열고 오는이십일 동이십이량일간 예행연습(豫行演習)에대한/협의를 맛치고 동일하오세시사십분경폐회하엿다

役員 ▲團長草場亮一 ▲副團長吉野麟至 ▲評議員 各官公署長 江陵繁榮會長 消防組頭 學校組合管理者 各公私立學校長 在鄉軍人分會長 各町總代 商榮會長 在鄉將校會長 各新聞支局長 靑年訓練所主事 各靑年團長 江陵在住醫師 各婦人團體主要會銀行組合代表者 各道會議員 各邑會議員 警友會長 各學校組合會議員 各班幹部 ▲警護班 吉田龍四郎 太田直 ▲警報班 白石慶吉 寧周 ▲防火班 田原源次 崔潔集 ▲交通整理班 森永勝見 金文濟 ▲避難所山本富胤 權承洙 ▲消毒班 工作班 好井喜一郎 崔燦久 ▲防毒班 片岡松吉 志賀圓 ▲救護班 朴乾源 古山利一郎 ▲配給班佐藤治郎太 金興鎬

庫底國防婦人會結成

【通川】 통천군고저부인들은 우리도가만히잇슬수업다하야 비상시국에 필요한 국방부인회를지난칠일오후네시부터 고저심상소학교강당에서 결단식을성대히거행하엿다고한다

興海서武運長久祈願

【浦項】 경북영일군흥해(慶北迎日郡興海)서는 지난십삼일 오전열시 흥해신사에서 각관공리 민간유지、학생、소방조원 갈동진흥조합원 부인회원등 다수가참가하야 무운장구기원제를 거행하엿다한다

흐러질二百萬金
尨大·咸興都計、레온工場用地代
各金融機關선爭奪戰

【咸興】 함흥도시계획이 나흐든 행사업인 건축부지 륙십팔만팔천평의 매수는 방금 착착 진행하는가운데 잇는데 매수로인하야 지주들의손에 떠러질돈은 일백팔십륙만원의 거액에 달한다 이토지관계지주는 약사백삼십명으로서 그중 토지매각으로 일만원이상을 바들지주가 삼십이명이나된다고 하는데 부내각금융기관 즉 상은 식은 동은 저축은행의 네은행지점과 금융조합에서 벌서부터 서로지주들을 혹은 개인방문 혹은 교섭원을 내세위가면서 그대금을각각 자기네은행에 예금시키도록 맹운동을 하고잇다 이제 이토지대금과 레온회사공장등지의 약사십만원 합이백이십원이 느저도 오는시월말까지에는 전부 지출될터로 이것을압두고 각금융기관의 예금대출쟁탈전은 더욱 맹렬하야지고잇서 실로 흥미를 끌고잇다

前科者로組織된 竊盜團또被捉
被害額二千餘圓

【釜山】 지난십칠일밤에 부산경찰서 형사대가 부내대신정(大新町) 초장정(草場町)방면에출동하야 전과륙범 김복룡(金福龍)(三○)외다섯명을 검거하야다가방금엄중히 취조중이라는데 그내용을듯건대 그자들은명은 전부전과자로서 작년봄부터 부내각처로 도라단이면서 재봉기(裁縫機) 자전차(自轉車) 각종조물(雜物) 귀중품(貴重品) 기타 양복등을절취하야다가 아산(馬山)방면에가지고가서 매각한것이라하는데 현재판명된것이 삼십여건의 이천여원에달한다고한다

崔麟、李敦化兩氏 定州서時局講演

【定州】 최린(崔麟)리돈화(李敦化)량씨는 지난구일 오전열시에 정주에와서 정주천도교 종리원에서 시국대강연회를 개최하엿는데 청여관중이 모인가운데대성황을 이루고 동십이시 폐회하엿다

東阜時局懇談會

【東阜】 시국이 점차 중대하여 감에따하 생활의 안도와 총후의 임무를 다하기위하야 대포(大浦)각관공서주최로 시국에대한 간담회를 개최하고 본군추본(秋本)내무주임을 강사로 지난십일일오후한시부터 대포보교강당에서 관내유력자다수가 참석하여 장시간동안 간담회를열엇다

文廟慕聖會獻金

【開城】 지난 십오일 개풍군에서는 군수치로 칠십여명의 유림(儒林) 일동을 모아가지고풍덕문묘(豐德文廟)에서 시국강연회를 개최하엿든바 이에감심한 유림지에선 총후후원의 만분지일이라도 보답키위하야 풍덕문묘모성회(豐德文廟慕聖會) 명의로 오십원을 헌금하엿다한다

"참외"때문에殺傷
一名即死、二名은重傷
海州市外에서생긴慘事

【海州】 남의『참외밧』에서 참외따먹다가 주인의힐책에 분개하야 단도(短刀)로찔러 세사람의 사상자(死傷者)를내인 참극이잇다— 지난십팔일오전한시쯤되여 봉적을 경남창령군 대지면본조리(慶南昌寧郡大池面本草里)에두고 현재 해주군서석면룡동리(海州郡西席面龍洞里) 조선화약회사건설

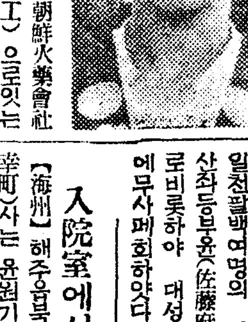

공사장대림조토공(朝鮮火藥會社建設工事場大林組土工)으로잇는 성만석(成萬碩)(二五)은 그동리장기언(張基彥)(四五)의『참외밧』에서 주인몰래『참외』를따먹음으로 주인장기언 장인식(張仁植)(二三) 박광찬(朴光燦)(二五)등이힐책하자 그는분개하야 길이여덜치가량되는칼로 전기세명을 함부로질러 장인식은즉사하고 장기언과박광찬은 중상(重傷)을당하엿다 이급보를바든 소관해주서(海州署)에서는 아연실색하야 백(白)사법주임이하 형사대가동원하야 활동한결과 자트날오후한시경 공범의혐의자、농후한범인의형 성재석(成在碩)(二三)을시외형무소(刑務所)뒷산에서 붓들고 게속활동하야 가튼날오후세시경 시외석게리(石溪里)자기집에 숨어잇는 범인성만석을 마저붓드러 방금인치취조중이다 (사진은 살인한 선만석)

入院室에서賭博

【海州】 해주읍북행정(海州邑北幸町)사는 윤원기(尹源基)(二二)외 다섯명은 수일전 해주도립의원(海州道立醫院)의 윤원기입원실(入院室)에서 현금을걸고 도박(賭博)한것을해주서원이탐지하고 검거하야 벌금삼십원이하이십원또는십오원의과료(科料)처분을하엿다

群山國防婦人會 創立結成式盛況

【群山】 군산국방부인회창립결성식(群山國防婦人會結成式)은 예정과가티 지난십칠일 오후한시 반부터 군산공회당(公會堂)에서 일천팔백여명의 회원참석하에 군산좌등부윤(佐藤府尹)의 개회사로비롯하야 대성황리에 동네시에무사폐회하얏다한다

精米所에怪漢侵入 大金을竊取逃走
光州署서犯人嚴探

【光州】 십륙일오후십일시경에광주부사정(光州府社町)정미업 송수리(宋秀理)(?)집에 괴한이침입하야 금고에너어둔 현금구백십륙원을 절취하야가지고 어대로인지 종적을감추엇슴으로 그급보를드른 소관광주경찰서원들은 범인수사에 맹활동을하고잇다한다

染病防止코저
平壤署에서接客業者에注意

【平壤】 평양서에서는 공중위생을 위하여 소화기계 전염병이 발호하는 최근에 접객영업(接客營業)을 하는자전부에게 다음과가튼 주의사항을통첩, 철저를기하여 전염병방지에 진력하기로되엿다

注意指示
一、客室、料理場、便所의淸潔保持
一、防蠅、防鼠設置의改善
一、飮食器具取扱上의注意
一、雇傭人의指導監督
一、써-비쓰、타올消毒措置
一、蠅蚊類의驅除와消毒
一、中毒事件의未然防止

空家의自殺屍
住所와氏名判明

【開城】 부내원정(元町)이백칠십구번지 안정훈(安晸勳)의집은바로 자남산(子男山)박물관(博物館)부근(附近)송림속에 외따로 무친공가(空家)인데 지난십칠일 오후한시경 이비진별실에서 한이나 썩어 죽어잡바진 끔직한 남자의 시체하나가 매암이를잡든 소년들의 눈에 발견되엿다 뒤따라 이사실을 알게된경찰은 도립의원 공의를대동하고 현장에 급행하야 검시한결과 다다량의수면제를 먹고 자살한것을 알게되엿스며 일전에 신원도 판명케되엿는데 그는 그부근 원정(元町)(番地未詳)문충호(文忠浩)에사는 정극렬(鄭克烈)(三五)이란 막버리꾼으로 요지음 몹시 조들리는빈궁과 기아에 못니겨 그와가티괴로운 세상을 죽엄으로 청산한 것이라한다

夫婦싸움이버러저 己妻를刺殺潛跡
大邱署에서犯人嚴探

【大邱】 부부싸움끄테 자기처자를자살하고 그대로 도망하여바린 몰인정한 사나이가잇다— 대구부내 신정(新町)이백칠십번지 최윤직(崔允植)(三七)은 그처리명분(李明粉)(三七)과 평소부터 사이가조치못하여 종종 부부싸움을하여오는바 지난십팔일 오후다섯시 사십분경을 전후하여 전기장소에서 또다시 말다툼이 일어낫섯는데 최윤직은 갑작이 식도를드러 자기처의 젓가슴을 찔러즉사케하고 그대로 도망하여바렷스므로 이급보를 바든대구서에서는 계원을소집하여 즉시경게망을치고 범인수사에 착수하는동시에 현장검시를 하엿는바 그살해한원인은 방금조사중이며 각방면의 소문을 종합하면피해자인 리명분의 행동을 의심하여 질투끄테자살(刺殺)햇다는설과 근일혹심한 더위에의한발작적 정신이상의소치이라는 설이잇다고한다

堆肥督勵나간面書記 良民을毆打致死
사소한말다툼끄테따리여한시간만에절명
延白郡龍道面書記의非行

【天台】 황해도연백군룡도면서기채종현(黃海道延白郡龍道面書記蔡宗鉉)(假名)은퇴비독려자로 동면심게리(深桂里)로출장 나갓다가 동리 이백칠십번지 리세근(李世根)(五○)이라는사람과 퇴비에대하야 언쟁이이러나자 전기채서기는리세근을 구타한결과인사불성에 빠지게하후 어데로종적을감추어버렷는데 피해자는불과한시간도 지나지못하여 드듸어 절명되엿다 그리고가해자는곳 천태경찰관주재소에 인치되여 엄중한취조를밧고 잇는중일여 반면민들은 동면소원의 이가튼비행에 비난이자자하다고한다 그리고시체는 해부에부치리라한다

竹橋里敎人들이 分錢모아救濟

【木浦】 목하 초비상시에 처하야 우호로 복지사변의 종호웅원에 여념이업는이지음 남조선일대에서는 한발로인하야 석수까지 념려하고잇스며 북조선일대에는 미증유의수해로 수백생령의 희생과수만은 리재민을내인참상은 세인이주지하는바어니와 목포죽교리교회내 청년회구제부(木浦竹橋里敎會內靑年會救濟部)전흥성(全興成)씨외 수명의교인들은 북조선의리재민을 위하야 금사원오십삼전을 모아성의를 표하엿다

地方人事

▲李炳浩氏 (光成高等普通學校敎諭)本社平壤支局 [illegible] 人事次來訪
▲陳敬善氏(女子基督靑年會幹部)同上
▲黃承吉氏 (第一生命保險相互會社主事補)同上
▲李柱千氏(同)同上
▲任鴻宰氏 (朝鮮總督府囑託)新任人事次本社平壤支局來訪
▲李仲秀氏 (新平壤警察署司法主任) 今般警部昇進되여 永登浦警察署榮轉人事次同上
▲金一錫氏 (京畿道警部補)平壤警察署司法主任新任人事次同上

浦項
南朝鮮蹴球大會

▲時日 八月二十二日午前九時(雨天順延)
▲場所 浦項公普校運動場
▲主催 迎日學友會
▲後援 朝鮮日報外南支局

長篇小說

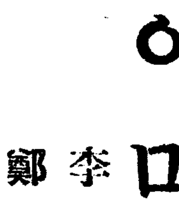

어머니
李箕永 作 鄭玄雄 畫 【129】

第三、子女篇

二、그들의심경 (五)

그해가을에 인숙이는 ○○인삼공장으로 날품을 팔너단엿다 그는 그동안 내재봉소를 해보앗스나、원래 타향에서 발련도업거니와 바다이 좁아서 그런지 서울과가티 일거리가 드러오지 안헛다。아들은 월급도 올는고해 그런것을 안해도 조타하나、그래도 그는 다만 한푼 버리라도 하고 십헛다 그리고 그것은 다만 돈에 눈이 어두어서 하고시픈것은 아니엿다、그는 무엇이든지 자기가 할수잇는 일은 하고사는것이 떳떳하게 생각됨이엿다。

그리든차에、그근처에서、인삼공장으로 품을 팔너단이는 젊은 여자를 발견하엿다。

그날저녁에 인숙은 그여자를차저가서 무러보고 자기도 가보아지라는 의사를 표하엿다。

『그럼 래일 가치 가시지요내가 가는길에 대으로 들읍지요!』

하고 그여자는 친절하게 대답해준다。

『고러케까지 해주시면 더욱고맙겟서요! 그러나 방부신데미안해서……』

인숙이는 다소간 불안스런표정을 띄웟다。

『뭐 괜찬어요—가는길이니까요! 그러나 퍽일직 가야되고해가저야 오는데요! 안해보시다가 그런 고된일을 하실수잇슬까요?』

하고 그여자는 인숙이를 다시도라본다。그의 생각에는 인숙이가티 드러안진 여자로는 그런천역을 감내할것 갓지안키때문이엿다。

『글세요…안해보긴 햇지마는남들이라고 할나구요……어듸한번 해보다가 정히 할수업스면 고만두더래도—』

인숙은 쓸쓸한 미소를 띄우며 그여자를 체다보앗다、아직 삼십안쪽의 해사한 여자로서키가 적은대신에 여물게생기고얼굴에는 죽은깨가 약간도닷다。

『그야 그러치요만……그럼 내일 가보서요! 밝기전에 가서 기대려야된대요! 그나마 버리라고 모두들 대가리를 싸고대드니까요 늦게가서는 참예를 못하고 쪼껴오랍니다』

하고 그여자—순옥이는 서글픈웃음을 웃는다。쥐이가리 잘게바킨 잇속을 드러내보이면서—

『그래 품갑슨 얼마식이나 주는겐가요?』

인숙은 그의말을 구렬드시아럼듯고 호기심이나서 다시 무러보앗다。

『그게야 일하는데 따러서 주니까요 대중업답니다 만히하는사람은 마니밧고 적게하는사람은 적게바드니까요』

『아 그러케하는군요』

『그러나 멧푼되여얍지요! 여자의 버리로 다만 이삼십전식이라도 안버는것보다는 낫고 노는것보다는 나니까 다니는게지요! 그래도 내남업시 어려운사람들은 그런버리로 사러간답니다。한달에 칠팔원은 벌수잇스니 여자의버리로 그만한것도 어듸 잇겟서요?』

하고 순옥이는 인숙이에게 동의를 구한다。인숙은 다시금생각키는일이 잇섯다。참으로 생애는 구구하지 안흔가? 가튼인간으로서 누구는 편히 안저서도 잘살수잇고 누구는 밤낫버려도 호구하기가 어려운가?새삼스레 세상일이 야릇하다!

인숙은 집으로 도라와서 모친과 아들에게 래일부터 인삼공장으로 품팔너가기로 작정한 말을 하엿다。

그들은 인숙의 말을듯고 일시에 놀내엿다。

『거기는 뭐하려 자신다고 그래요 삭전도 몃푼 안될텐데—고만두서요!』

하고 덕근이는 첫마듸로 만류하엿다。

『만코 적고간에 노는것보다는 낫지안켓니!』

인숙이는 다소 무렴해서 아들을 처다보는데

『그러치만 안해보든일을 어떠케한다구 그리나!』

하고 모친도 안접참은 기색으로 인숙이를 흘녀본다。

『고만 두서요!그까짓것 버리를하신대야 몃푼되도 안코、공연히 고생만 되실테니』

덕근이는 한사하고 만류한다

『웨어미가 그런일을하면 네가 창피해서 그리는게냐?』

인숙이는 실죽해서、아들에게 무럿다。

『아니、창피한것보다는 어머님이 고생되시지 안허요?글세』

『그럼 가만두어라 나도 나하고십흔것을 해보고 십다!그게 그른일이 아니면、너도어미를 막을것업지안흐냐?어미도 너하고 십흔것을 막지안헛다!』

『어머니께서 그러케 정히 하시고 십흔일이라면 뭐더엿줄말슴이업습니다!』

『그러라!어미는 돈을 벌랴는 욕심보다도 세상을 배우기위해서 그런일을 해보고 십다!그러니 가만내버려 두어다구!』

하고 인숙은 더욱 구든 결심을 보이기때문에 그들은 다시 더 강권하지 못햇다。

醫學博士 中井先生 創製
性器絕對強化劑!

性慾學界의 大權威인 醫學博士中井先生께서 多年苦心研究하든結果 生殖機能絕對強壯劑ホルモーゼ 를遂發見創製함

老少男女를 勿論하고 人生幸福에 關心을가진사람은모름즉이 多年間研究하야 完成創製의大業에 成功한性慾學界의하나밧게업는 大學者中井醫學博士의말을드르라。아래博士의말슴을記錄함(係)

研究創製者 中井醫學博士談

ホルモーゼ(ForMose)는余의多年苦心研究의結果完成한補性홀몬劑이다 ホルモーゼ는東洋固有의 哺乳動物의臟器中에서生殖腺홀몬의『에센스』『(Essens)』를 化學的으로抽出하는데成功한것이다 ホルモーゼ의特長은 人體에잇서서의 生殖腺의內分泌作用을 亢進식히며 生殖器障碍를完治癒식혀서 生殖器機能作用을 復活旺盛케하는 同時에活潑한 作用을持續식히는데 偉大한 效果가잇는것을 發現하게되엿다 ホルモーゼ의 服用에依하야 性的不滿을 一掃하고 潑剌한元氣와精力을어더心身共히 完然히절머지며 人生이再逢春하야희잇는 人生歡喜를把握하야서 人生의 幸福을滿喫할수잇슴을絕對로 맛어疑心치안는바이다 生殖器障害에 苦惱하는者와 精力의增進을 바래는者는 男性、女性을 勿論하고반듯이 本劑의服用이 가장肝要한줄아라 以上

青年 人生의最大幸福期에잇는靑春時代에性慾不足性器發育不全早漏不能症生殖器故障陰萎等으로 男性은 女性의게 女性은 男性의게 서로 不滿을줌은 勿論이고 自己自身이 恒常快感의 幸福을어지못하는 男女는百發百中

老年 四十以上에벌서 早老症이 생겨서 異性의단맛을못보고 늙는것만한탄하는분들은 服用二日이면 更少年의깃븜을엇게되며 精力이强하야지고 記憶力이 强하여십이다

房事過度 로恒常머리가무겁고 記憶力이업서지며 頭痛이나고 憂鬱症이나고 神經衰弱이되는분은 服用하면할수록 完快하여저서 人生의 幸福을맛보게됩니다

人生이늙는理由 人生이 늙는理由는 體內에잇는生殖腺『홀몬』(內分泌)이減退하기때문이다卽다시 말하면 性慾이 減退하면할사록人生은 빨리 늙는것이다 그럼으로 體力에 充滿해엿스면靑春의幸福을 맛봄은 勿論늙지도안코 또늙은사람은 젊어지고同時에 靑春時代와가티 人生의歡樂을맛볼수잇다 青年의體內에『홀몬』이缺乏함은人生의自殺과갓다 또산송차과 무엇이다르랴! 男女老小를 勿論하고體內에『홀몬』의補充이야말로生命線이다

服藥報告實例의一部

服藥三日에 性慾이充滿 朝鮮平北慈城 金景瑞
生은三十一歲의 男子이온대女性을對하야도 아무 性感을엇지못함뿐더러 無理로 性慾이 업는것을 女性을 關係하면翌日에는 또머리가 무겁고하야 苦痛中이번貴所에서 頒布하는 中井博士의藥을 三日재服用하니 머리는깨끗해지며 性慾이 倍前하여집니다 또六○錠만곳보내주소서

房事過度疲勞症이完快 滿洲國帽兒山 李寬龍
저는房事한이튼날이면 終日토록머리가아푸고 其後도머리가 數日間式무거워서하는일도잘손에안부터서 十餘年을苦心하든次 朝鮮日報社廣告를보고貴研究所에서 發賣하시는 中井醫學博士의藥 ホルモーゼ二十日分九圓어치를請求하야 服用햇드니차츰차츰머리무겁고아푸기가 完快되여서近來는아주머리가깨끗합니다 또一個月分을 注文하오니 곳보내주시기를바라나이다

一週日服用하니마음도젊어저 朝鮮京城府城北町四六 柳喜瞟
貴ホルモーゼ를 一週日재服用햇드니 性慾이倍前하여지고 四十이넘은나로서 心身共히 二十代의青年時代와갓소이다。其間은或妻와 同房하면四五日은 氣運이업고머리가무겁고하드니 其藥을服用한지 一週日이되니 全然그런症勢가 업서지며性慾만强하야집니다 못그러운말이지만 同房이자저집니다 後日또注文하겟나이다

ホルモーゼ는어떤病에 百發百中인가 左記諸病에 百發百中이다

ホルモーゼ(FORMOSE)의適應症 (男性用)

陰萎(不能症)早漏、遺精、夢精、健忘症、生殖器發育障碍、兒童樣生殖官能耗弱短小症、性慾減退、早老症、更年期障碍神經衰弱、憂鬱症、自瀆障害、毛根發育不全에依한頭髮稀薄脫毛症等

써보면안다

代理店
京城南大門通二丁目 株式會社新井藥房
京城本町四丁目 木村藥房
釜山辨天町一丁目 大黑南海堂
大阪市東區平野町二丁目 丹平商會分店
大阪市東區博勞町 心齋橋筋高橋盛大堂
大阪市西區京町堀通リ二丁目 小林大藥房

注文方法 藥書로申込次第代金換引으로곳보냅니다 藥價十日分四圓八十錢、二十日分九圓、一個月分十三圓先金注文은 送料無料研究所負擔、代引은送料四十二錢

東京市向島區東三丁目十六 國際ホルモン研究所 振替口座東京一五一九四○番

ホルモーゼ